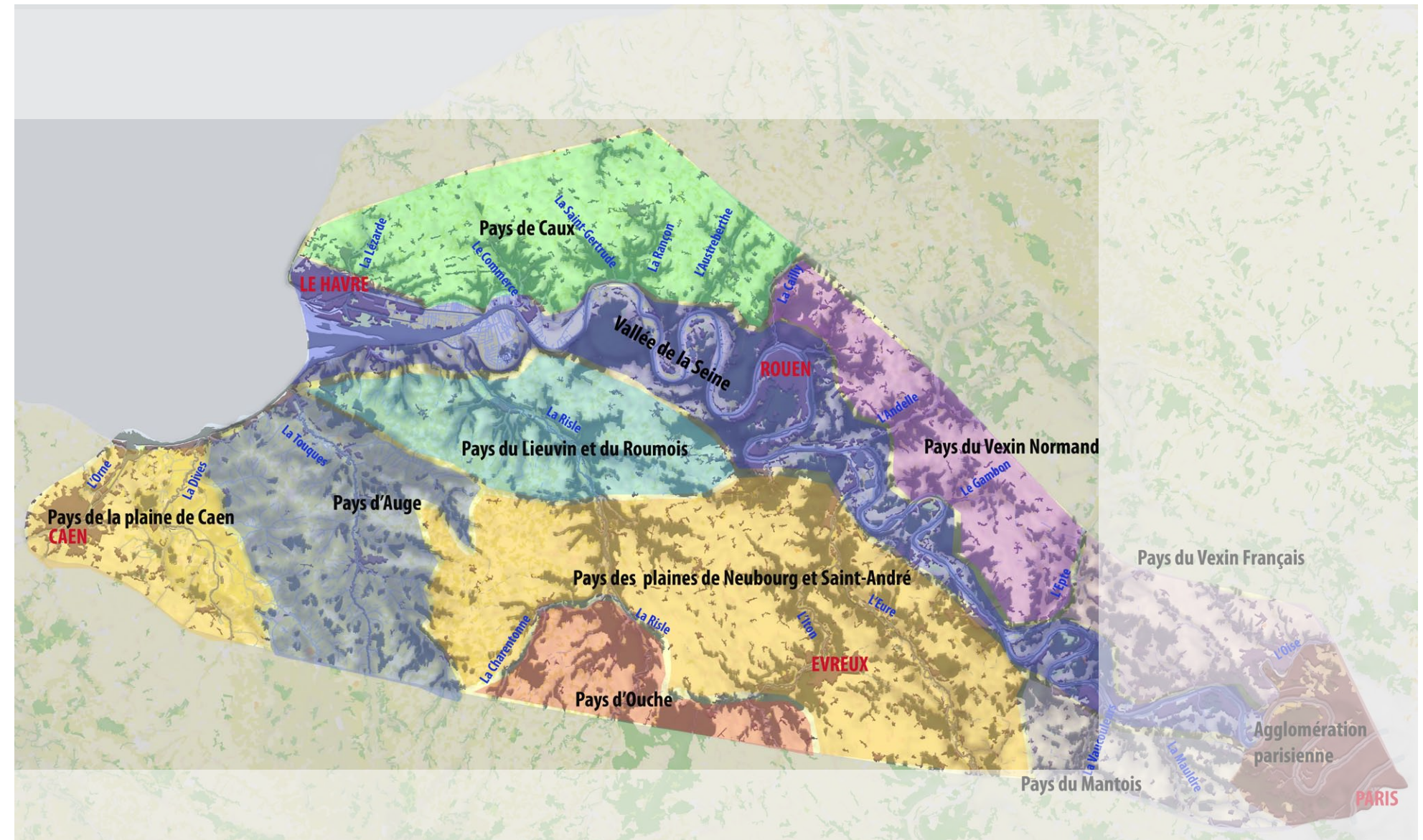
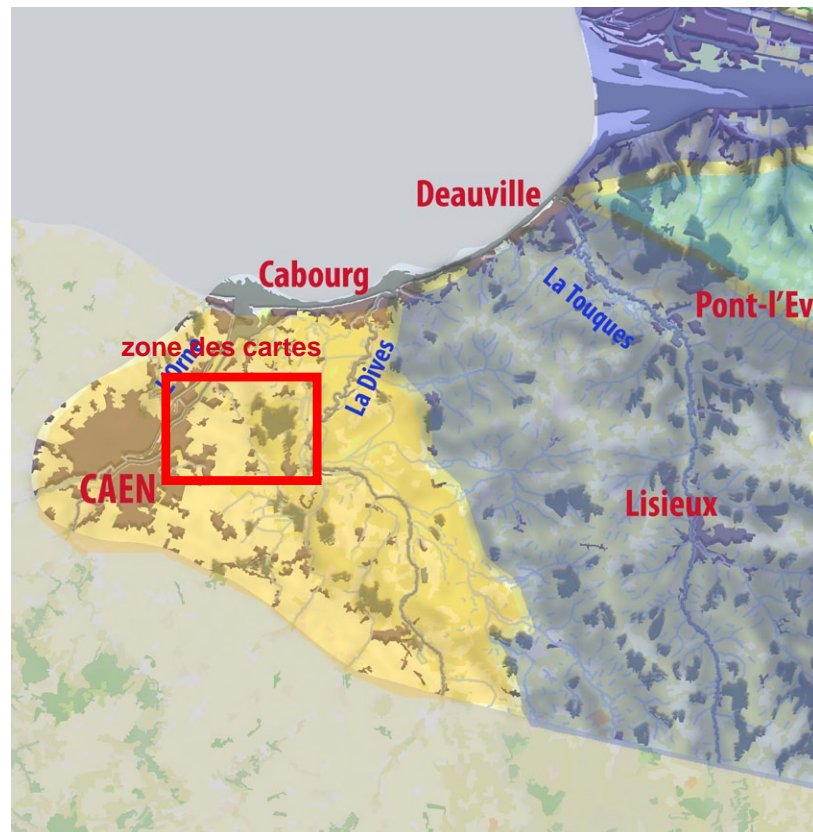


2.3 Les pays de Normandie



Carte du découpage par pays de la zone d'étude.





Pays de la plaine de Caen

Le secteur de la plaine de Caen s'étend bien au-delà de la zone étudiée. Dans la zone d'étude, le paysage de cette vaste plaine est caractérisé par « l'eau ». La topographie y est plane, seules quelques ondulations du socle animent le paysage.

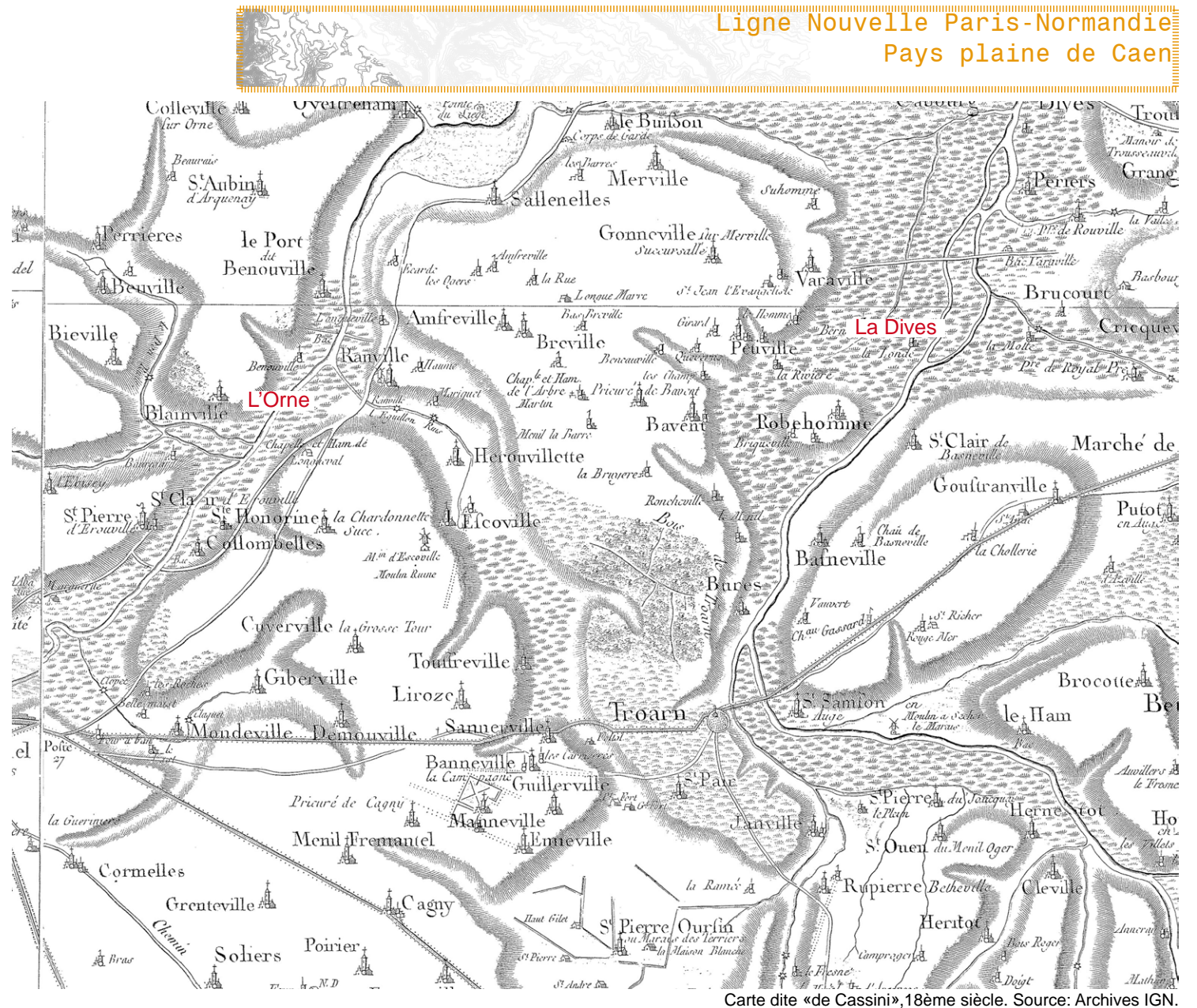
Deux fleuves côtiers irriguent (du nord au sud) le pays, il s'agit de l'Orne à l'ouest et de la Dives à l'est. Alors que l'Orne a un usage plus industriel (canal de Caen à la mer) et traverse la ville de Caen, la Dives marque sur une large épaisseur le paysage par un réseau d'étangs reliés entre eux par des drains (anciens marais de la vallée).

D'une façon générale, le pays de la plaine de Caen présente un paysage très ouvert allant jusqu'à la mer. Il est dominé par la grande culture où subsiste çà et là des reliques de haies et de saules émondés.

Des haras et des centres d'entraînement pour les courses (hippodromes) ponctuent le paysage, ces derniers sont liés à la proximité des villes de la Côte fleurie et de ses manifestations équestres (Deauville, Cabourg...)

A l'approche du pays d'Auge, la topographie s'anime et le bocage apparaît avec une agriculture marquée par l'élevage bovin et équin ainsi que des vergers de pommiers (route du cidre). Ce paysage est relativement ouvert et offre des vues sur les vallonnements du pays d'Auge.

Caen



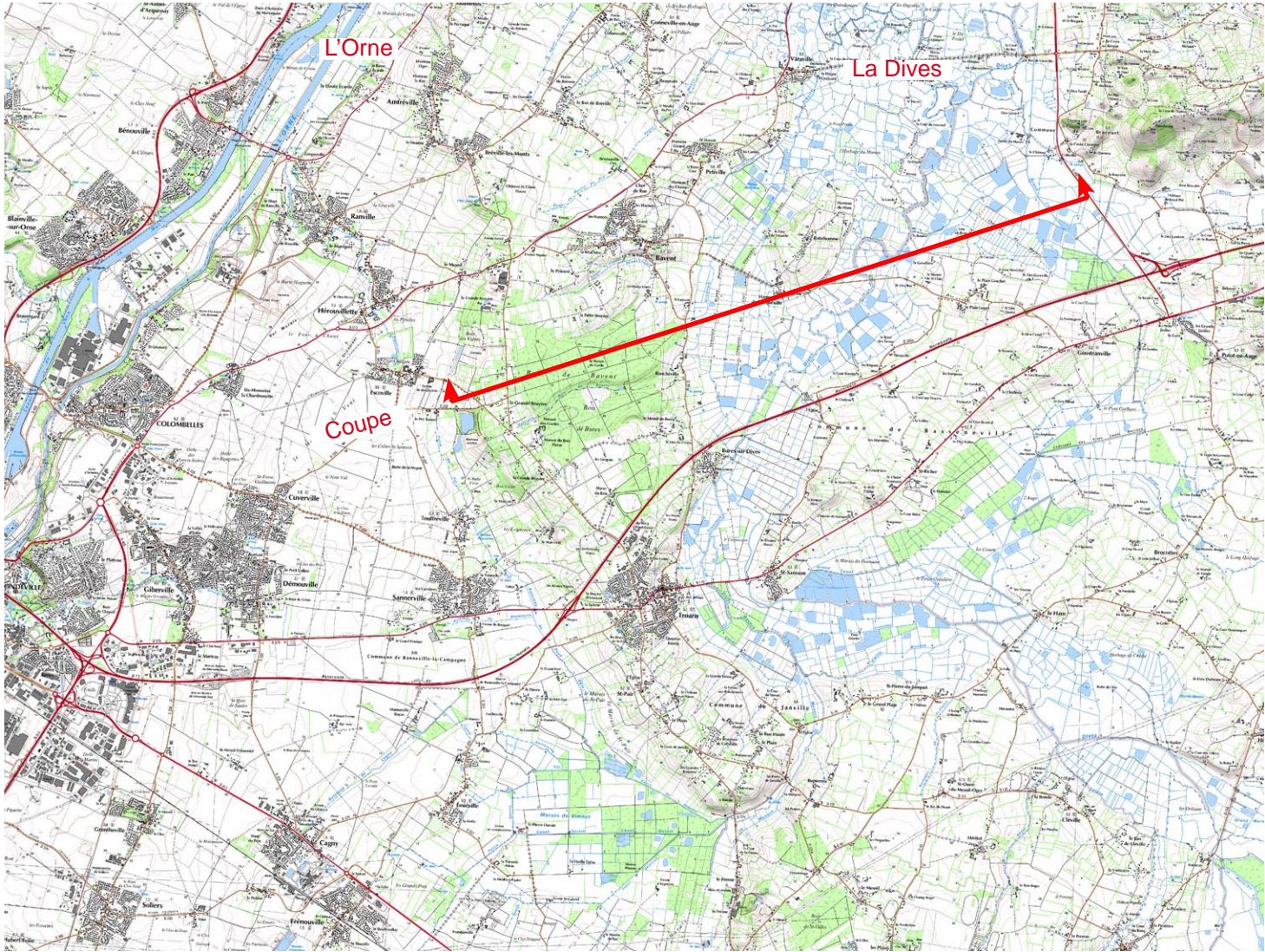
Carte dite «de Cassini», 18ème siècle. Source: Archives IGN.



Plaine de Caen à Saint-Pierre-du-Jonquet.



La Manche près de Cabourg.



Carte IGN sur la vallée de la Dives à l'Est de Caen. Source: Scan 25 IGN.

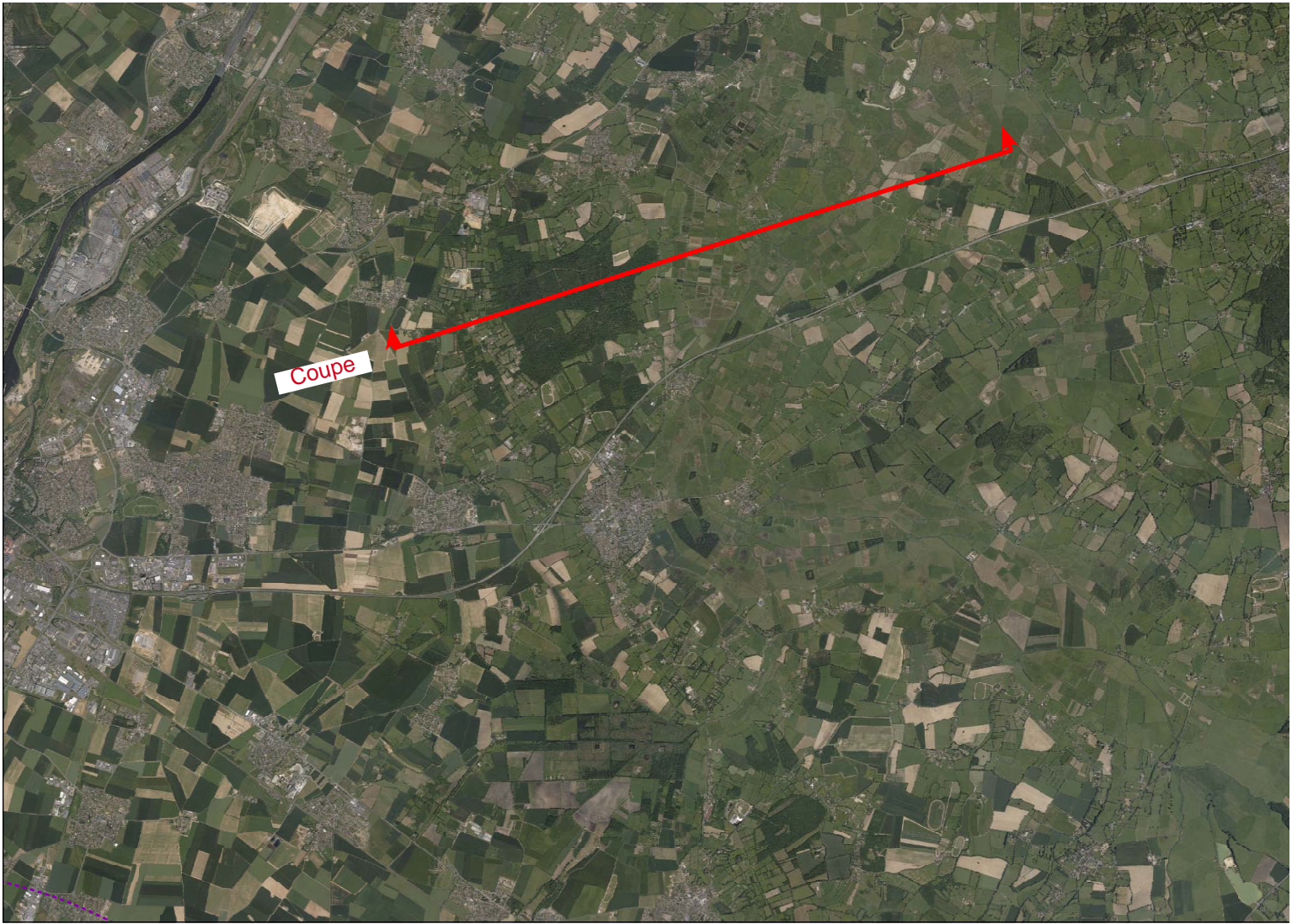
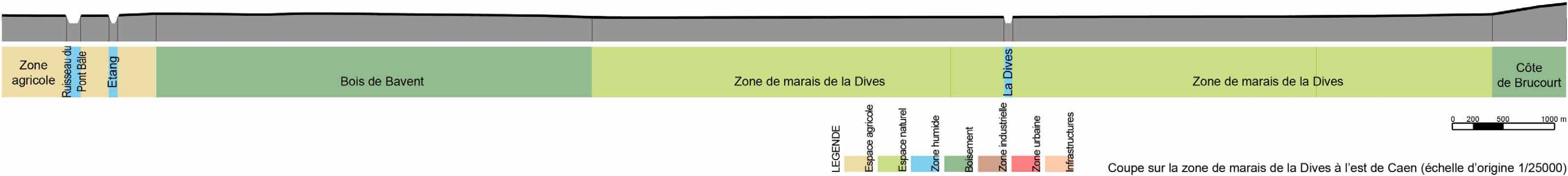
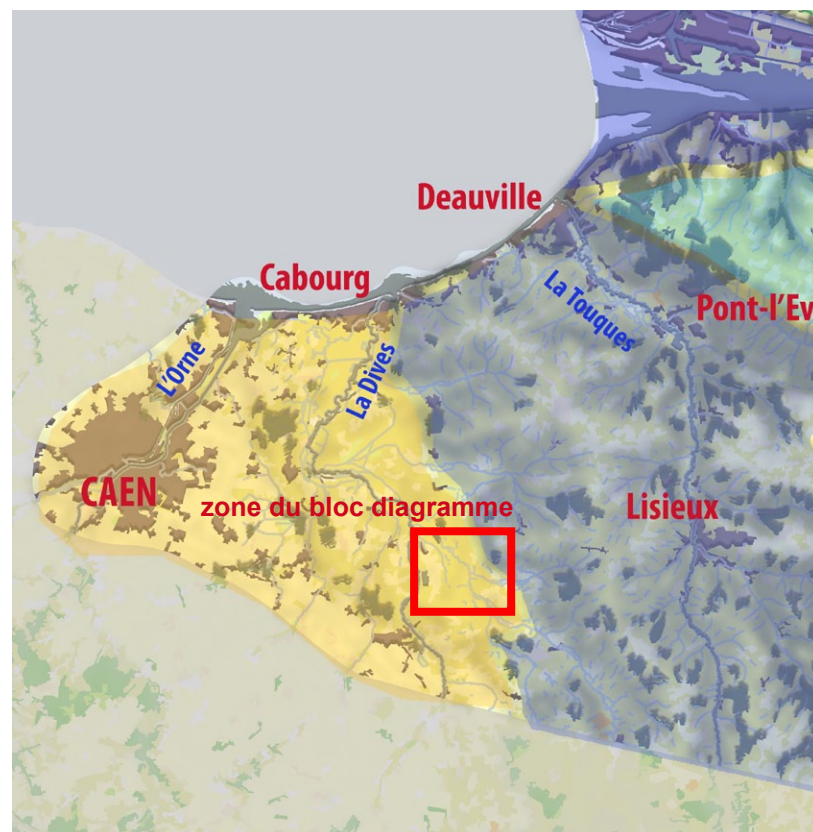


Photo aérienne. Source: BD orthophotographie IGN.



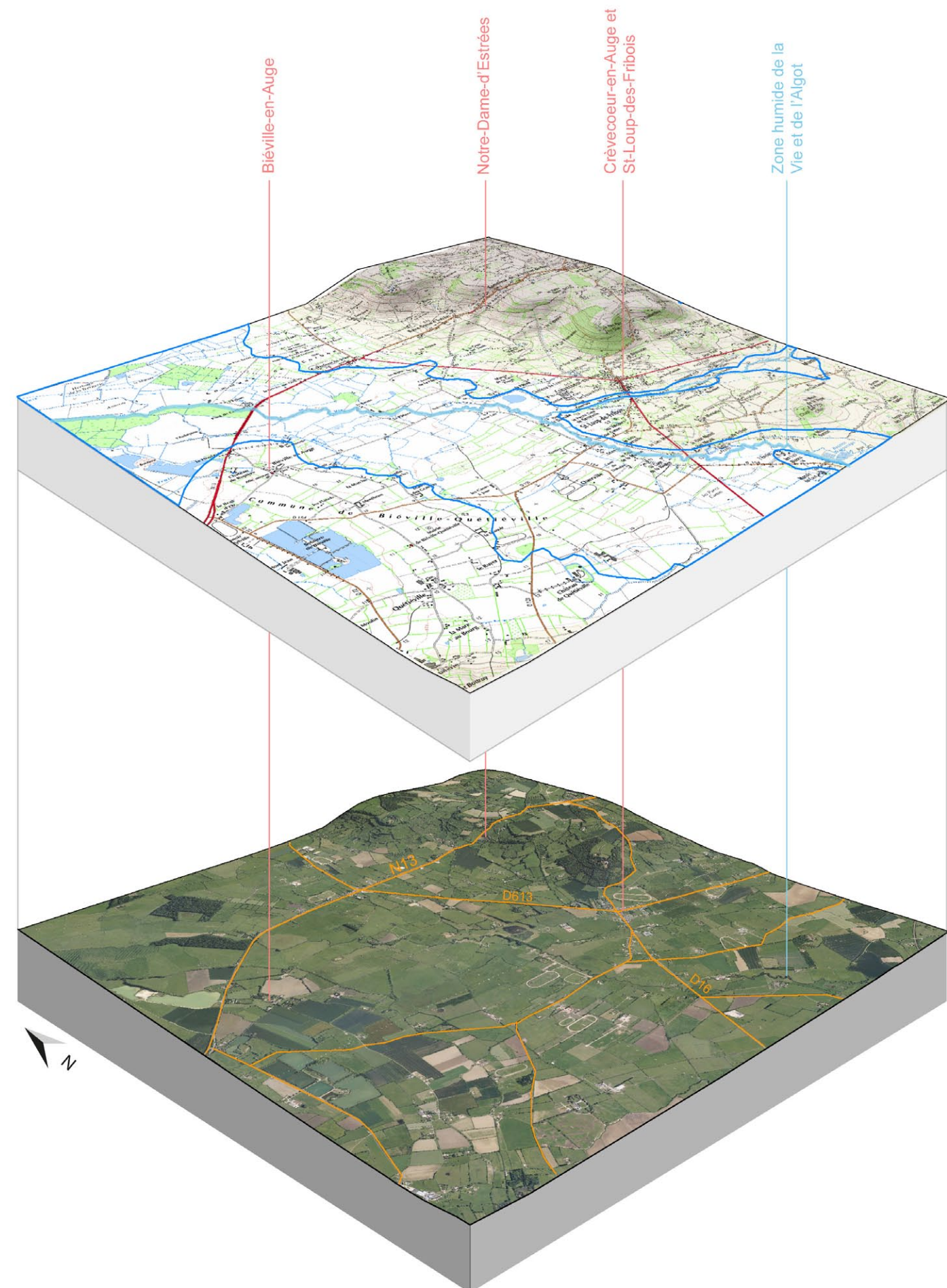


Bloc-diagramme représentatif de la plaine de Caen et sur l'un des affluents de la Dives: la Vie. Le choix de ce bloc, à la limite avec le pays d'Auge, permet de voir la transition topographique entre les deux.

La toponymie des villages traduit la proximité du pays d'Auge voisin: Biéville-en-Auge, Crèvecœur-en-Auge. On peut distinguer sur ce bloc, le début du relief du pays d'Auge et ses vallonements caractéristiques. Sur la photo aérienne, les haies bocagères sont bien perceptibles et dessinent un réseau qui marque fortement le paysage qui semble descendre des coteaux. De nombreux hippodromes et haras parsèment la plaine de Caen. Les vastes exploitations agricoles ont petit à petit effacé le bocage et l'émondage de saules pratiqués dans la plaine auparavant.



Exemple de canaux/drains dans la vaste plaine de Caen à Saint-Pierre-du-Jonquet





Les traces des anciennes haies bocagères qui occupaient la plaine et les reliquats de saules émondés.



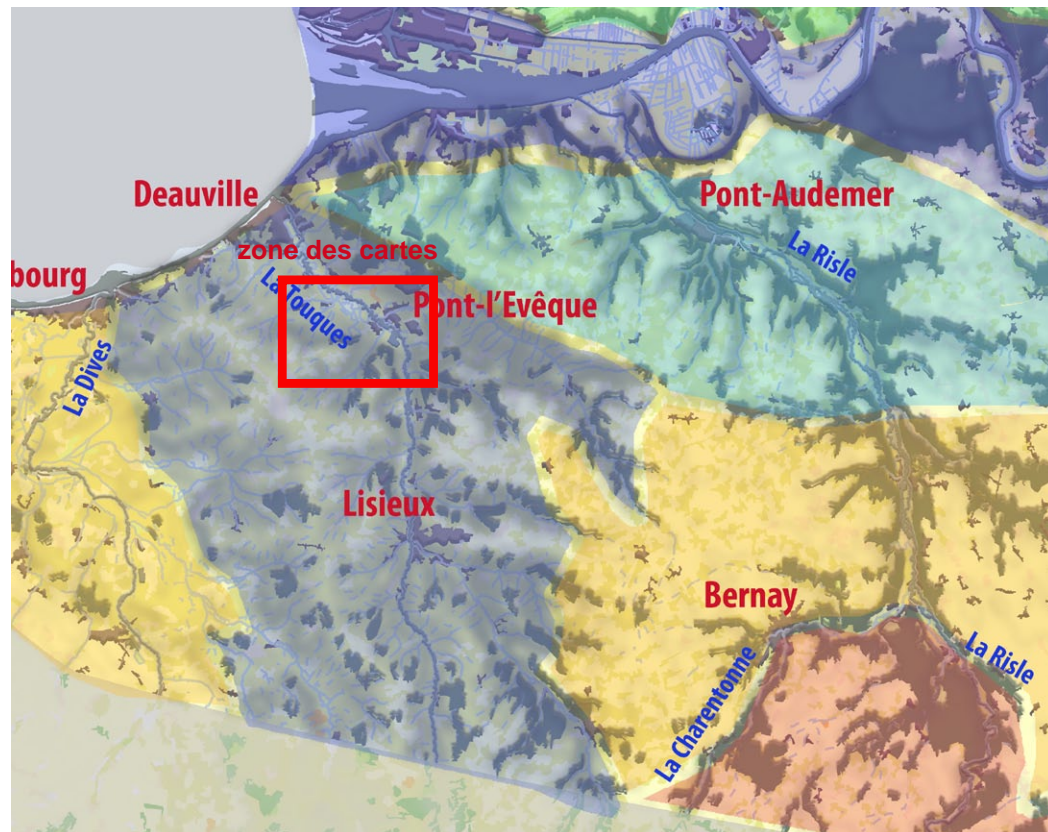
Une partie de l'estuaire de la Dives, au niveau de Cabourg, ville de bord de mer. Au loin, le relief du pays d'Auge s'élève.



Dans l'étendue ouverte de la plaine de Caen, les éoliennes sont visibles de loin et marquent l'influence proche du bord de mer et de ses vents.



Le vallonnement au loin du pays d'Auge et le bocage qui descend des coteaux.



Pays d'Auge

Le Pays d'Auge est une entité géographique au relief accidenté, où s'entremêlent les plateaux, les versants souvent abrupts, appelés « picanes », les vallées et de nombreux vallons. La Touques et ses affluents principaux, l'Orbiquet et la Calonne, constituent l'« ossature » de ce pays. A l'ouest, la Dives fait office de frontière naturelle avec la plaine de Caen. Les plateaux fertiles recouverts de limon (couche argileuse imperméable) ont contribué à la spécialisation bocagère du pays d'Auge ; les herbages destinés à l'élevage ainsi que les vergers y sont entourés de haies vives.

Les fonds de vallées sont tapissés de prairies qui ouvrent le paysage, alors que les sommets des versants demeurent fréquemment couverts par des boisements de hêtres et de chênes. L'alternance de ces espaces pâturés ouverts et les boisements fermés permet de saisir toute l'ambiance caractéristique du paysage d'Auge.

Le rivage augeron, la Côte fleurie, est un littoral de falaises séparé par des zones basses avec des plages de sable fin. Les eaux de la Touques et de la Dives, ralenties par la faible déclivité et par des cordons de dunes se répandent en marais.

Autour de Lisieux, capitale du pays d'Auge et de Pont-l'Évêque gravitent plusieurs petites villes et villages. Dans les campagnes, l'habitat se disperse en une multitude de villages et de hameaux. Les bâtisseurs augerons ont su exploiter les ressources naturelles les plus accessibles : le bois et la terre. Leur utilisation et la qualité de leur mise en œuvre ont fait de l'architecture en pan de bois un symbole normand. Cette frange littorale fut colonisée au 19ème siècle lors de la création des célèbres stations balnéaires de la Côte fleurie. Tout comme dans le pays de la plaine de Caen, la proximité de ces stations balnéaires aux compétitions équestres renommées a favorisé le développement de vaste haras et hippodromes, qui de par leur architecture et les surfaces concernées animent le paysage augeron.

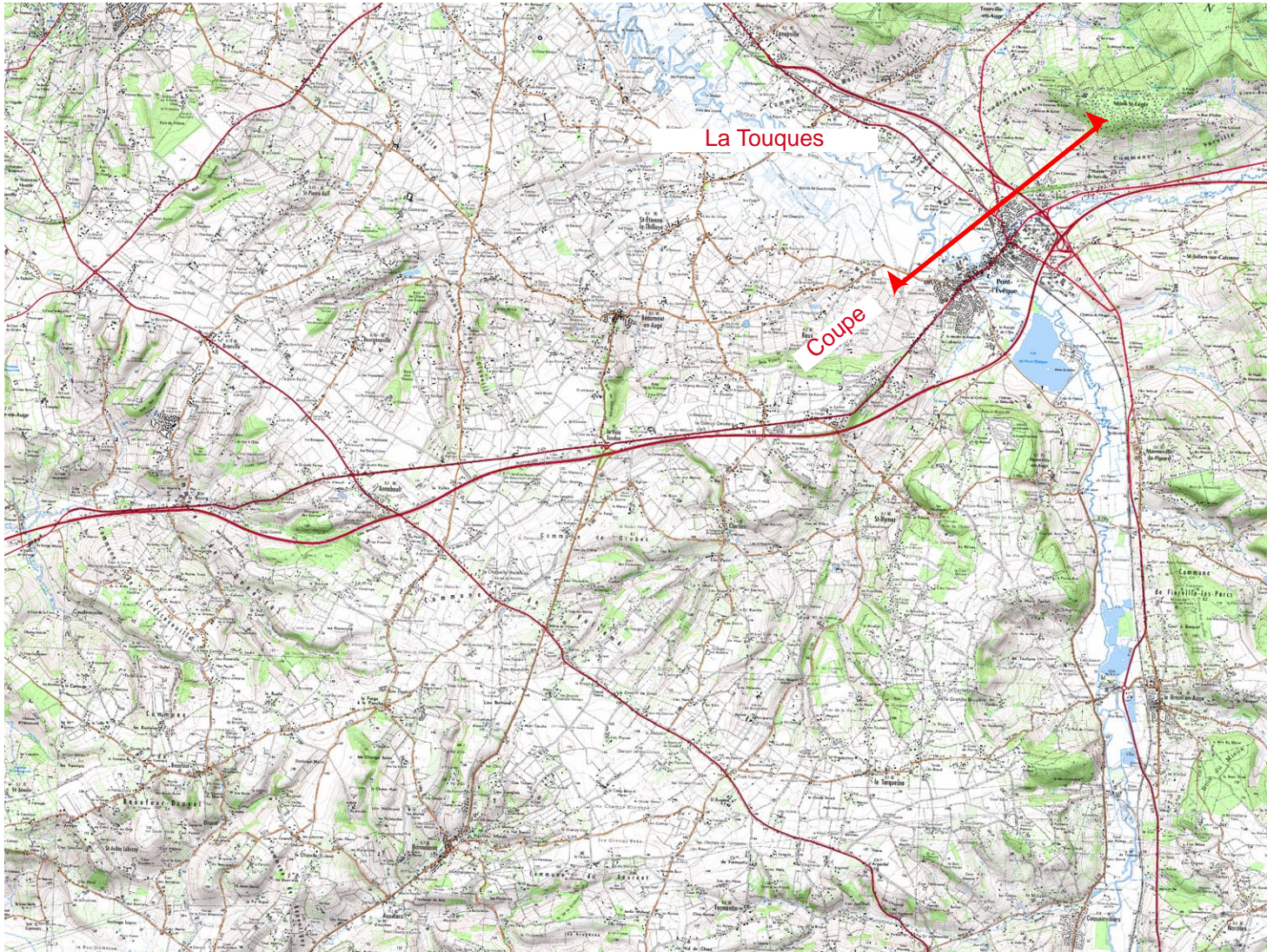
Source: www.pays-auge.fr



Carte dite « de Cassini », 18ème siècle. Source: Archives IGN.



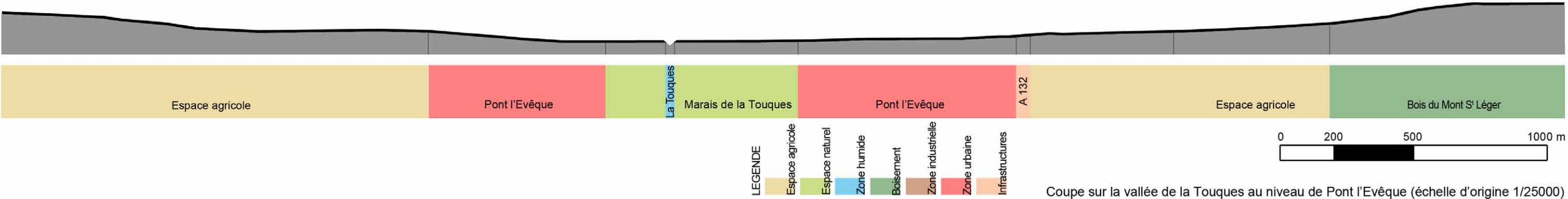
Le vallonnement typique du pays d'Auge et son maillage bocager.

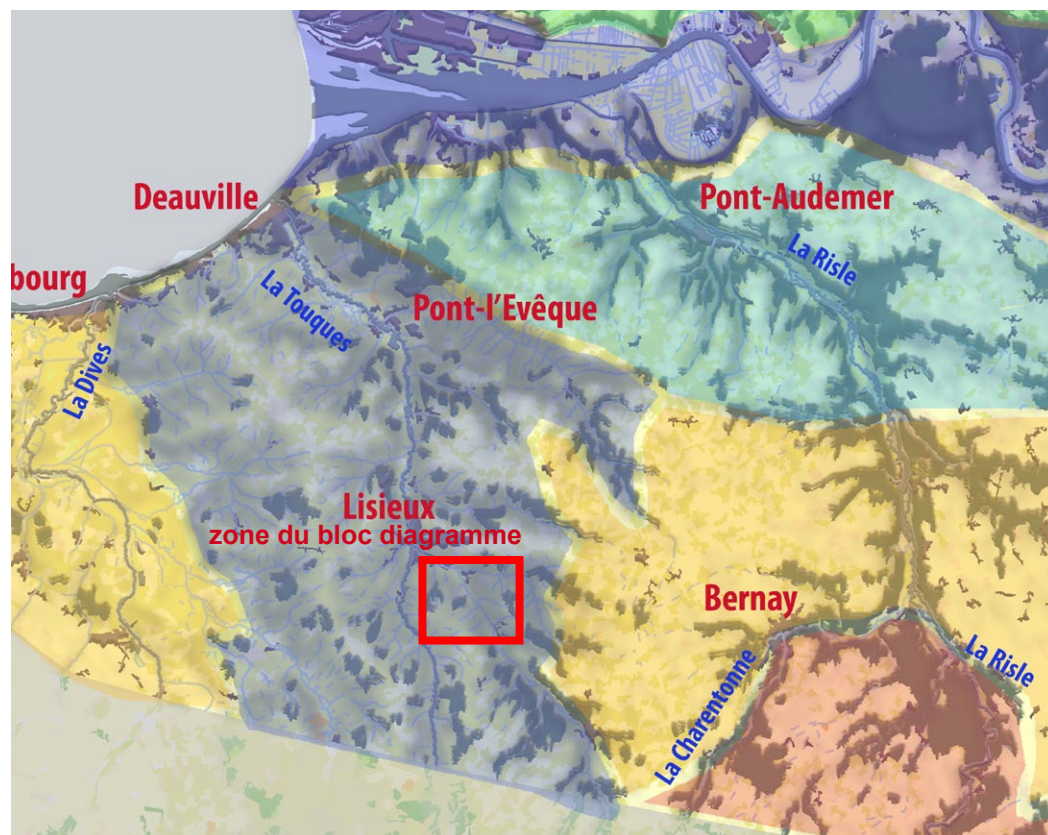


Carte IGN sur la vallée de la Touques et ses affluents. Source: Scan 25 IGN.



Photo aérienne. Source: BD orthophotographie IGN.



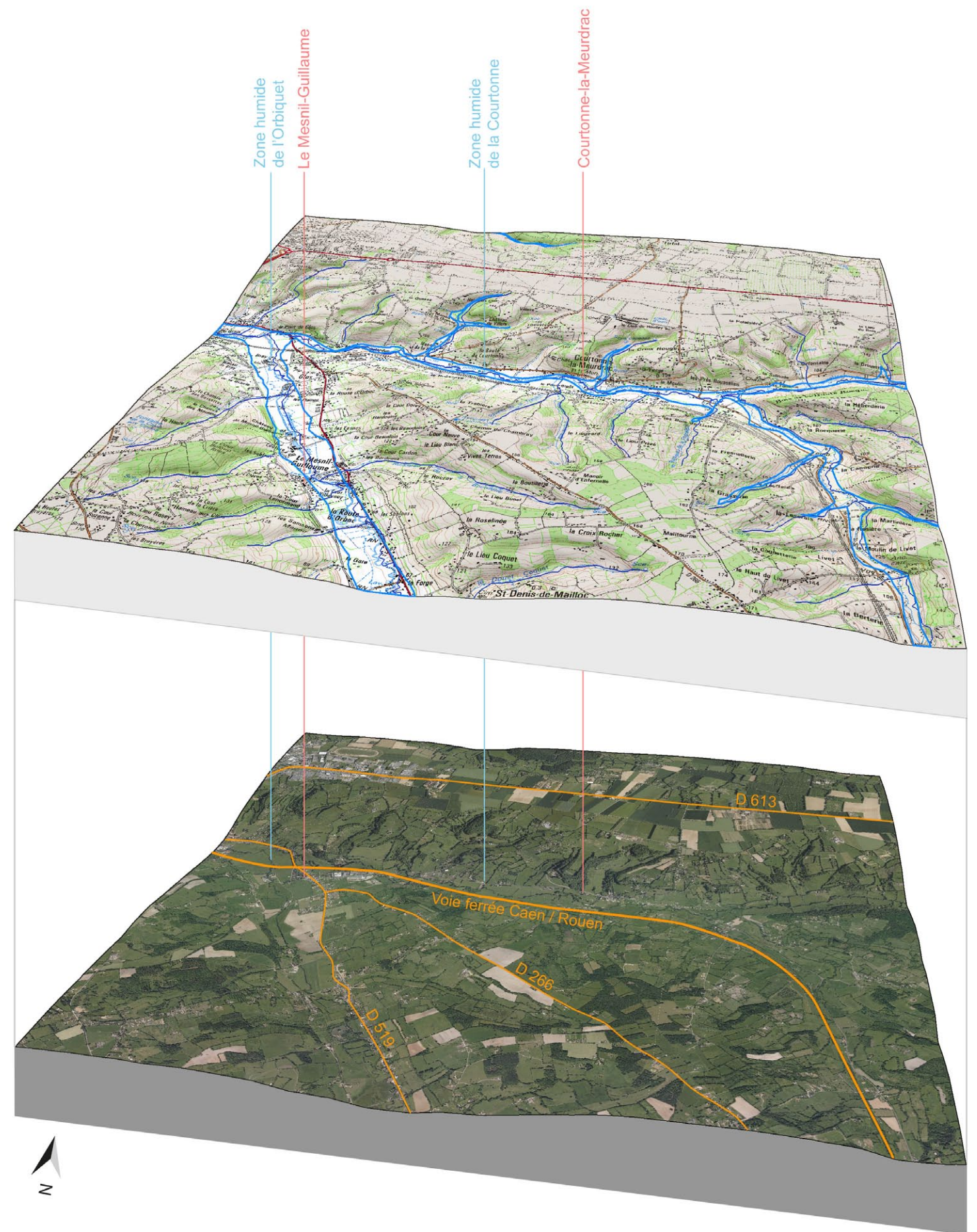


Bloc-diagramme représentatif du pays d'Auge sur deux des affluents de la Touques: l'Orbiquet et la Courtonne.

On peut distinguer sur ce bloc, le chevelu hydrographique et les vallonnements caractéristiques du pays d'Auge.
L'urbanisation s'est implantée à proximité des grandes voies qui relient ce pays et s'est faite soit en fond de vallées, soit sur hauteurs des nombreux petits plateaux de ce relief vallonné.
La voie ferrée régionale Caen/Rouen s'inscrit dans les vallées.
La photo aérienne révèle le réseau dense créé par les haies bocagères.



Verger à Saint-Laurent-du-Mont.





Les vastes surfaces nécessaires aux haras ouvrent un horizon lointain et permettent de saisir la multitude de vallonnements du pays d'Auge.



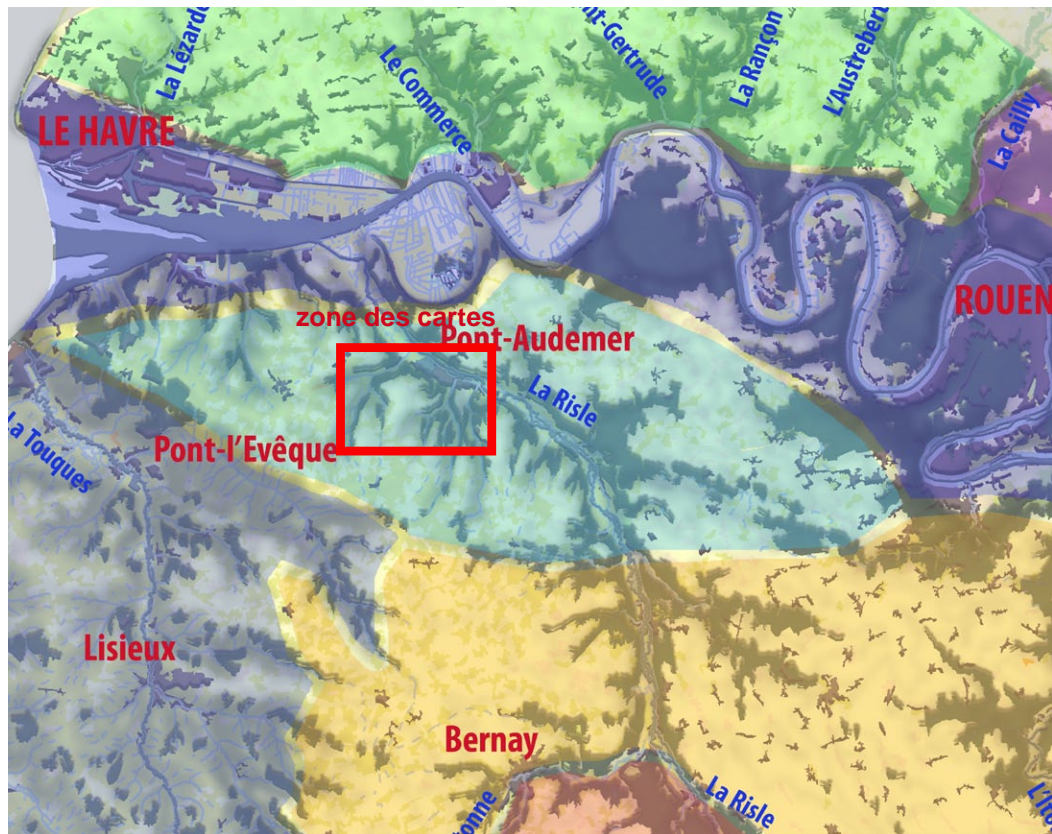
Route en creux bordée de haies souvent émondées.



Les haies et le maillage bocager dessinent et révèlent les coteaux du pays d'Auge. Les villages ou grandes demeures en crête ou à flanc de coteau ont un point de vue privilégié sur le paysage augeron.



Haie émondée.



Pays du Roumois et du Lieuvin

Ce pays est bordé à l'est par le pays d'Auge, au nord par la vallée de la Seine et au sud par les plaines de l'Eure.

La vallée de la Risle, large et à coteaux doux, forme un axe qui partage le Lieuvin, plateau vallonné en rive gauche basculant vers l'estuaire de la Seine, et le Roumois, plateau au relief plus plat en rive droite, en promontoire sur la réserve naturelle de la Seine et le marais Vernier. Pont-Audemer en constitue la ville principale.

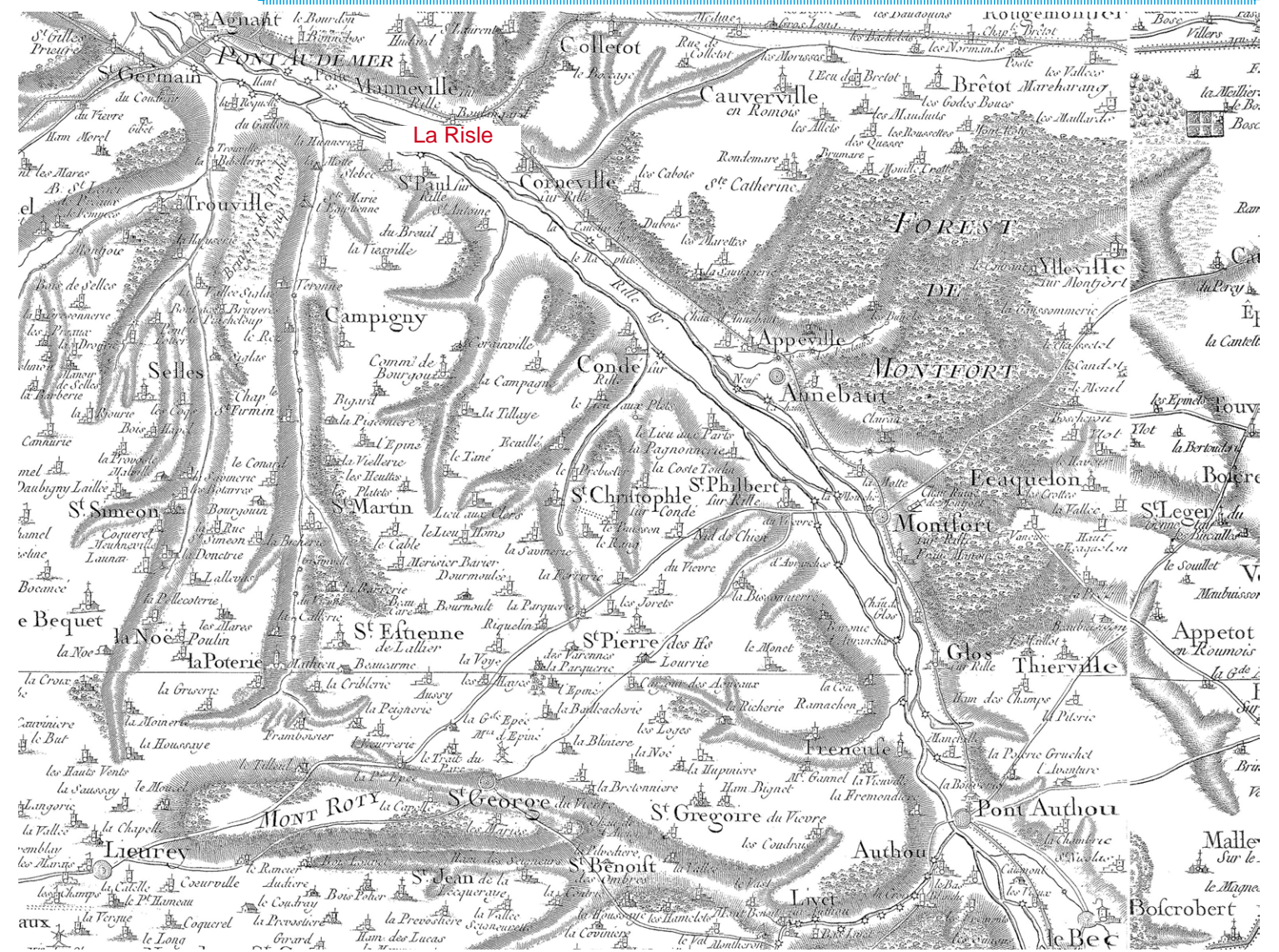
A l'aval de Bernay, le Lieuvin rappelle le proche pays d'Auge par son vallonement, ses ruisseaux qui s'écoulent dans des vallons encaissés et secrets. L'humidité et la qualité des sols, le parcellaire exigu sont les conditions justifiant la pratique de l'élevage dans un bocage de haies libres ou taillées en têtards. L'enclosure est aussi de règle pour protéger les terres labourées. L'habitat est dispersé parmi des herbages plantés de pommiers. Aujourd'hui, le bocage a tendance à s'ouvrir avec la suppression des haies sur les pentes et ceci pourrait avoir des conséquences en matière de paysage et aggraver le phénomène de ruissellement.

Il s'agit d'un territoire qui comprend la confluence de la Risle avec la Seine, un espace de transition où le bocage qui descend du pays d'Auge se mélange avec les prairies et milieux humides du fleuve et de la rivière.

C'est un paysage qui comme le pays d'Auge, offre des vues intimes sur les vallonements bocagers mais qui offre aussi de vastes panoramas sur les méandres de la Seine et de son estuaire.

Source: ARHEN

Ligne Nouvelle Paris-Normandie Pays du Roumois et du Lieuvin



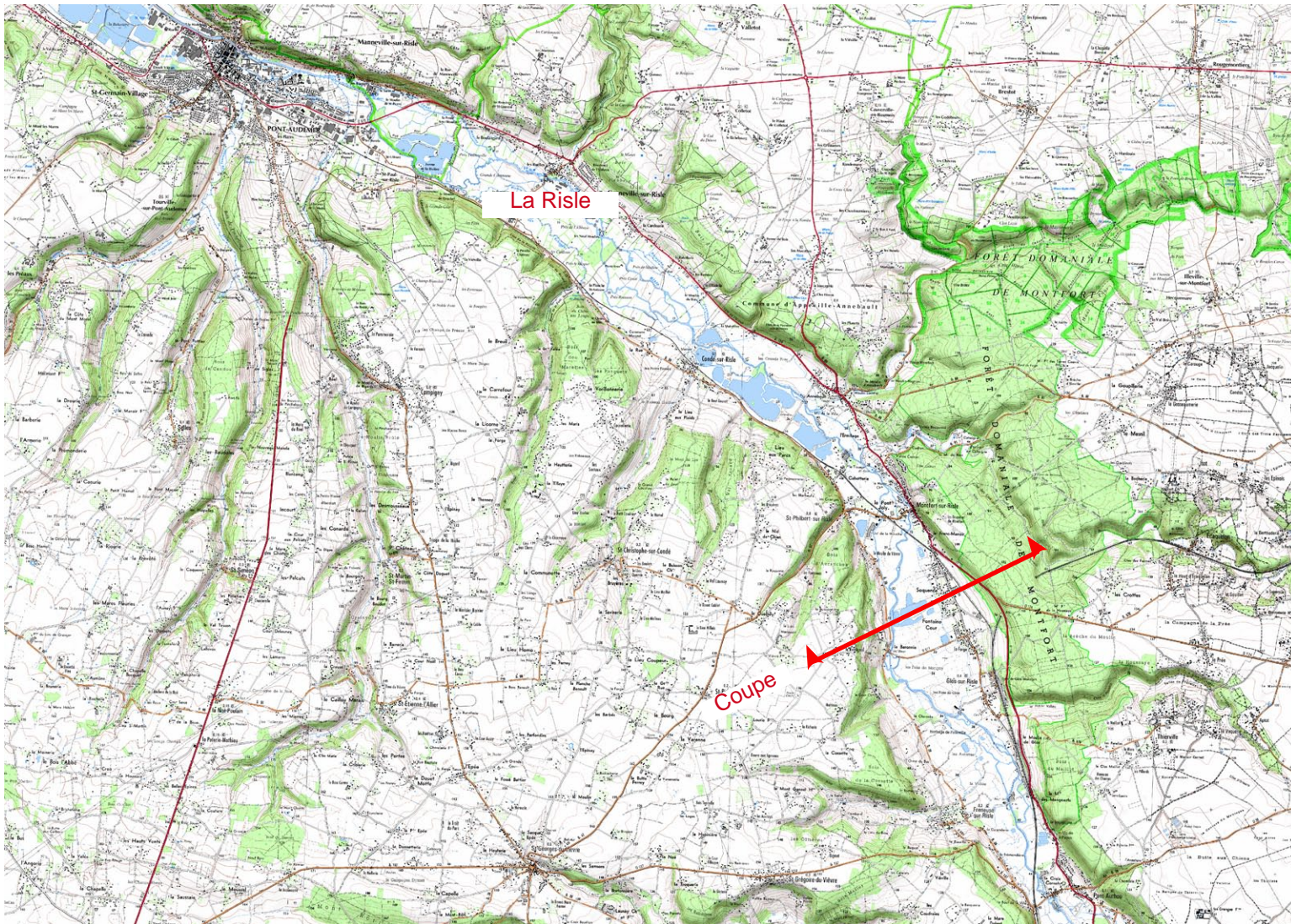
Carte dite «de Cassini», 18ème siècle. Source: Archives IGN.



La confluence de la Risle et de la Seine au niveau de la Rivière-Saint-Sauveur.



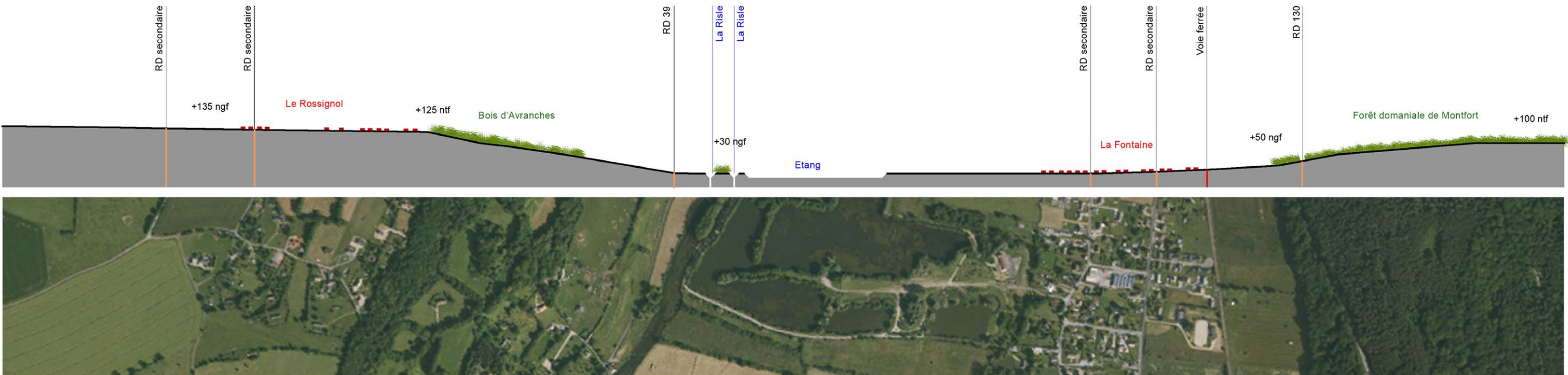
La commune de Brionne au coeur de la vallée de la Risle.



Carte IGN sur la vallée de la Risle. Source: Scan 25 IGN.

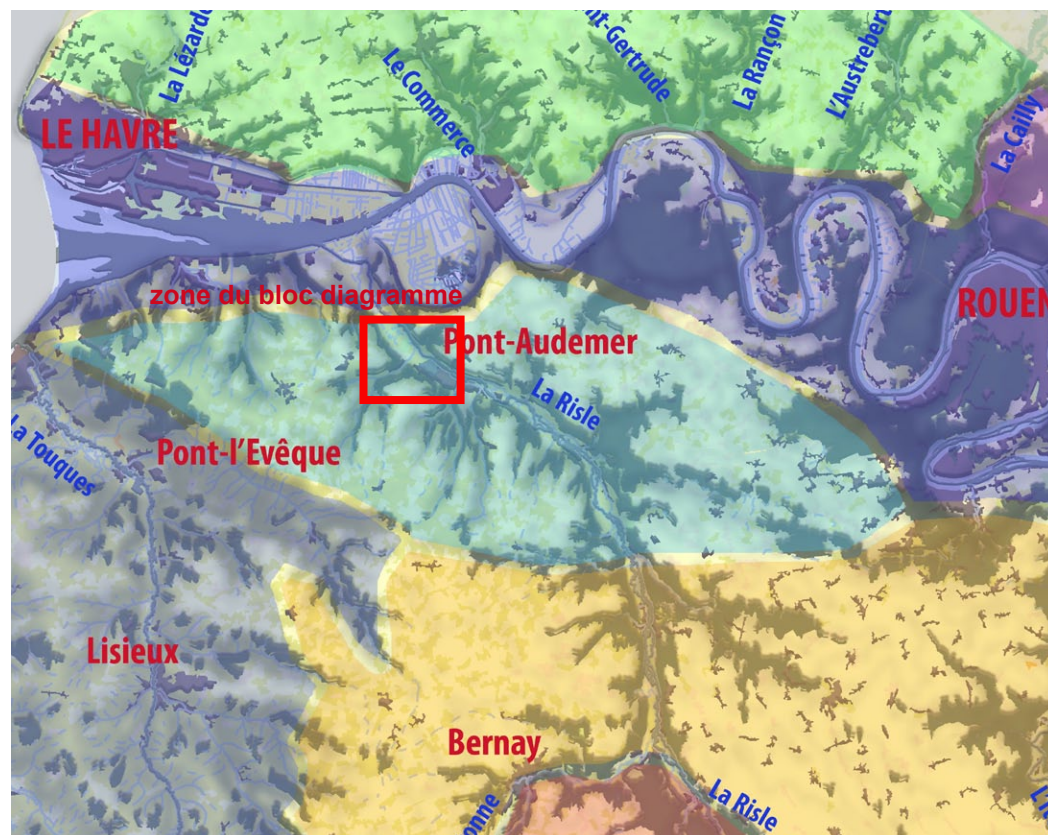


Photo aérienne. Source: BD orthophotographie IGN.



La vallée de la Risle est, ici, assez vaste (environ 1500 m de coteau à coteau), à fond plat agricole et urbanisé, son exploitation (extraction de matériaux) donne des étangs, dont certains sont des milieux écologiques intéressants.

Coupe sur la vallée de la Risle entre Glos-sur-Risle et Montfort-sur-Risle (échelle d'origine 1/5000)

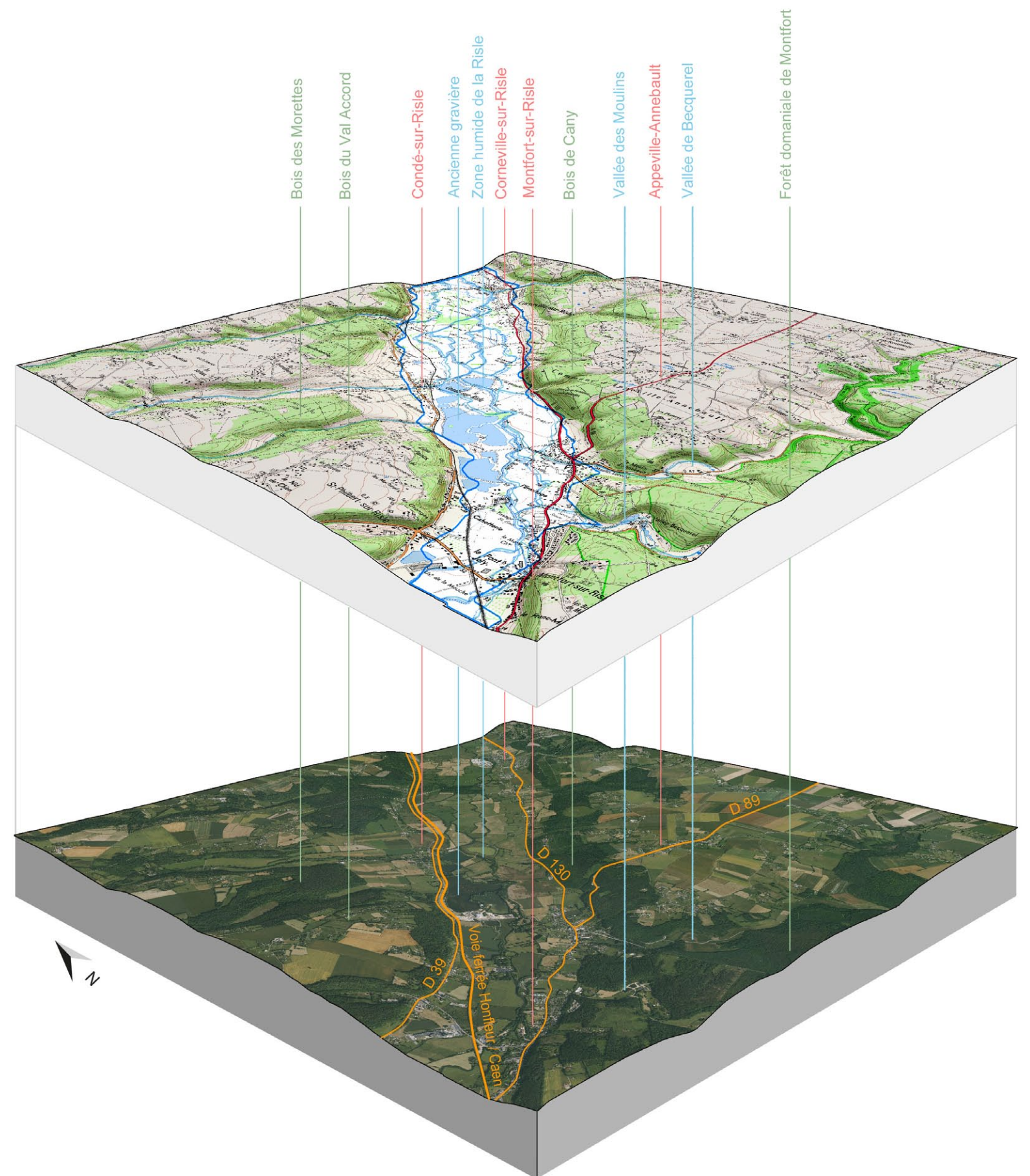


Bloc-diagramme représentatif du pays du Roumois et du Lieuvin au niveau de la commune de Condé-sur-Risle.

Ce bloc met en exergue la largeur de la vallée de la Risle et son occupation. Les infrastructures (routes et voies ferrées) longent les bas des coteaux où se concentre l'urbanisation. Vallée et étangs se succèdent reliés par un chevelu hydrographique. Les coteaux boisés suivent les nombreux petits vallons affluents de la Risle et forment des ourlets boisés qui révèlent encore avec plus d'évidence les reliefs et contrastent avec les espaces ouverts et agricoles de la vallée de la Risle.



Le rebord boisé du plateau du Roumois depuis la RD90 au niveau de Saint-Pierre-du-Val en fond de vallée la Risle.





La frondaison des arbres: élément paysager emblématique du pays du Roumois et du Lieuvin.



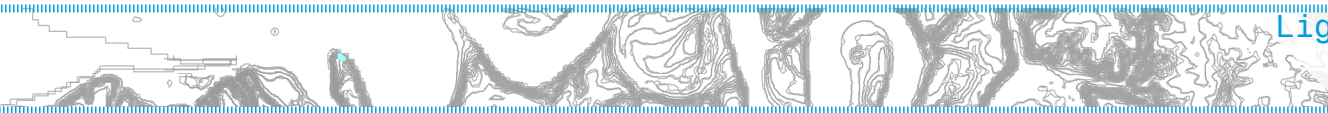
La route traverse l'un des boisements des vallons adjacents à la vallée de la Risle.

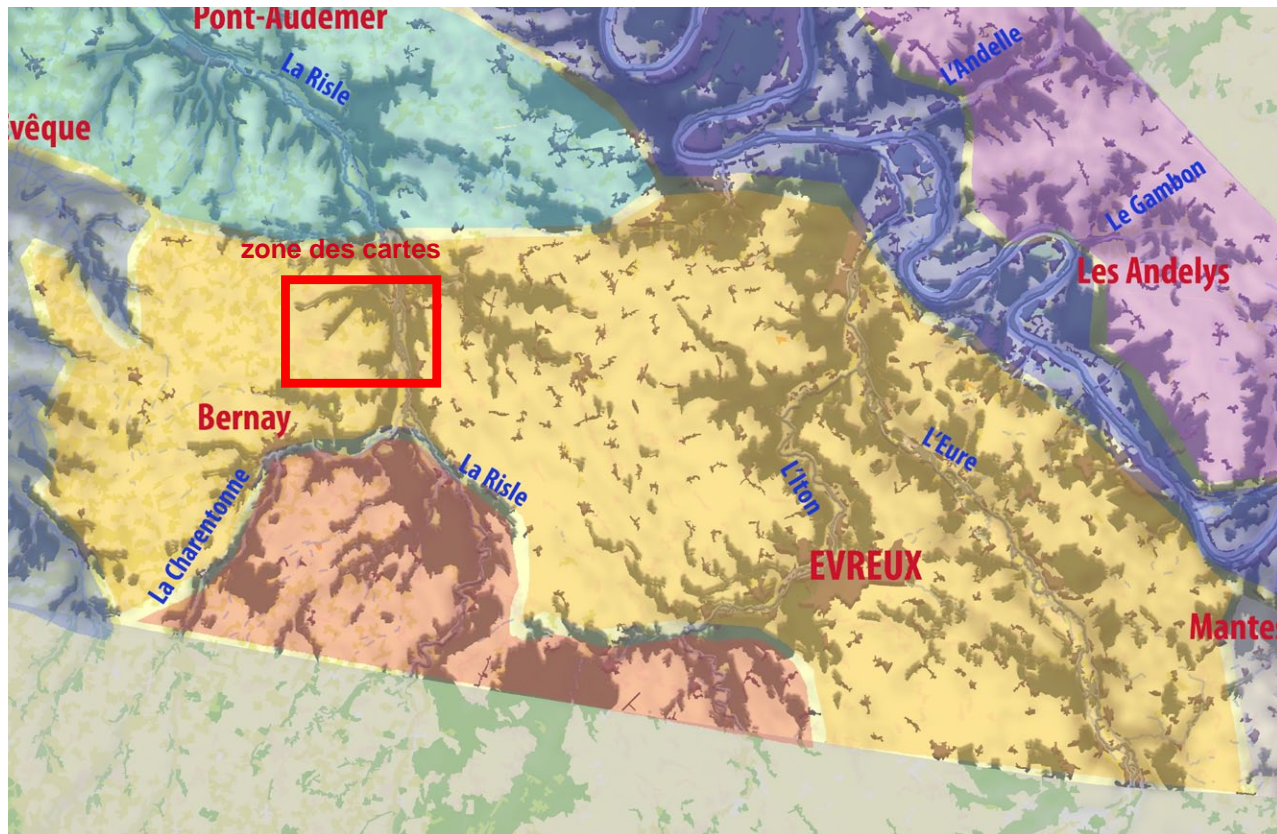


Le maillage bocager du Lieuvin se confond avec celui du pays d'Auge.



Comme dans le pays d'Auge, l'alternance de haies émondées et d'espaces agricoles révèlent de relief.





Pays des plaines de Neubourg et Saint-André

Ce pays est bordé à l'ouest par le pays d'Auge, au nord par le Lieuvin/Roumois, à l'est par la Seine, et au sud par le pays d'Ouche.

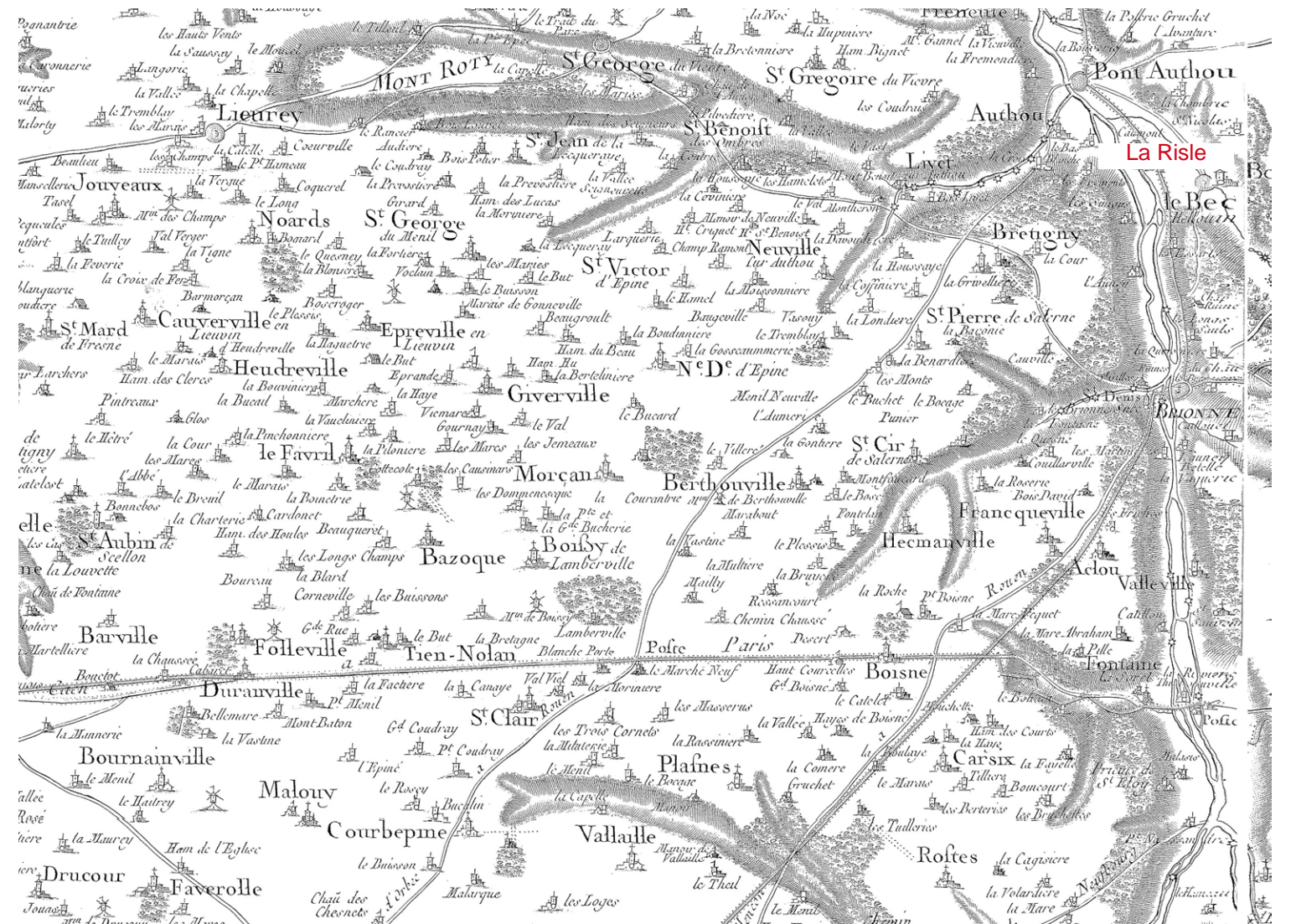
Il s'agit d'un vaste plateau agricole qui est divisé par trois vallées: la Risle, l'Eure et l'Iton (qui arrose la ville d'Evreux) et les nombreux affluents de ces deux cours d'eau entaillent le plateau et créent des ondulations de telle façon que l'on parle des plaines de Neubourg et de Saint-André.

Les espaces ouverts sont essentiellement constitués de vastes plaines qui ont en commun d'offrir au regard d'immenses parcelles de culture, ponctuées çà et là de quelques rideaux d'arbres. Les massifs boisés (espaces fermés) sont quant à eux plus conséquents à l'abord des vallées, ce sont les éléments du paysage qui indiquent qu'à leur approche on va basculer dans une vallée ou un vallon.

Les villes importantes concernées par ce pays sont implantées dans les vallées, cependant quelques villages de plateaux complètent le maillage.

Ces plaines présentent quelques analogies avec la Beauce voisine : structure ramassée des corps de ferme, climat, taille des parcelles, pratique des grandes cultures céréalières et industrielles... On peut penser que la structure des exploitations est directement héritée des villas gallo-romaines. Des témoignages de cette époque ressurgissent régulièrement et on sait que les routes traversant ces pays sont situées sur le tracé des voies romaines.

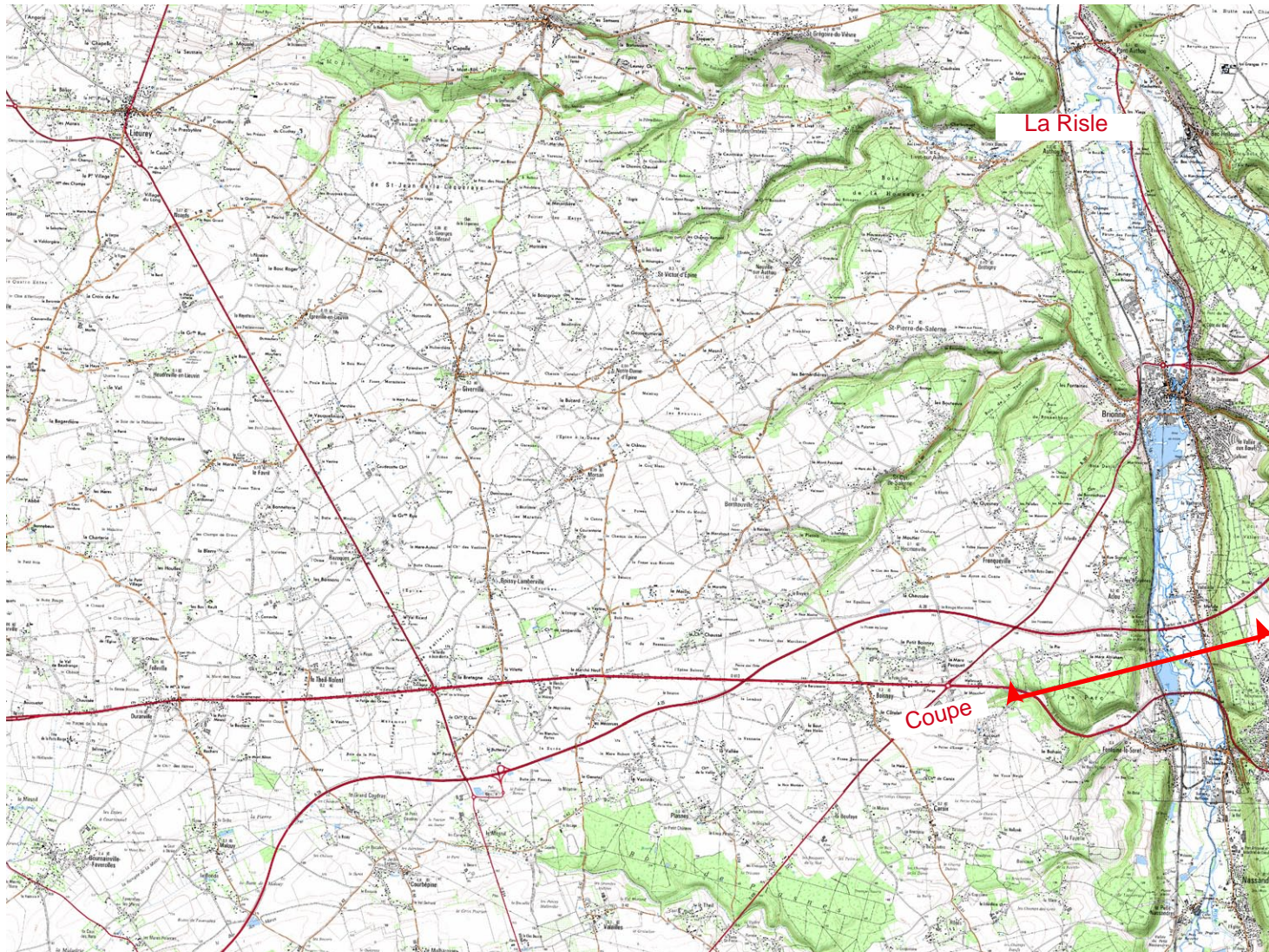
Source: AREHN



Carte dite «de Cassini», 18ème siècle. Source: Archives IGN.



Les vastes étendues agricoles des plateaux et plaines sont l'élément le plus emblématique du pays des plaines de l'Eure, cependant la frondaison des nombreux boqueteaux ou des boisements de vallée animent ce paysage .



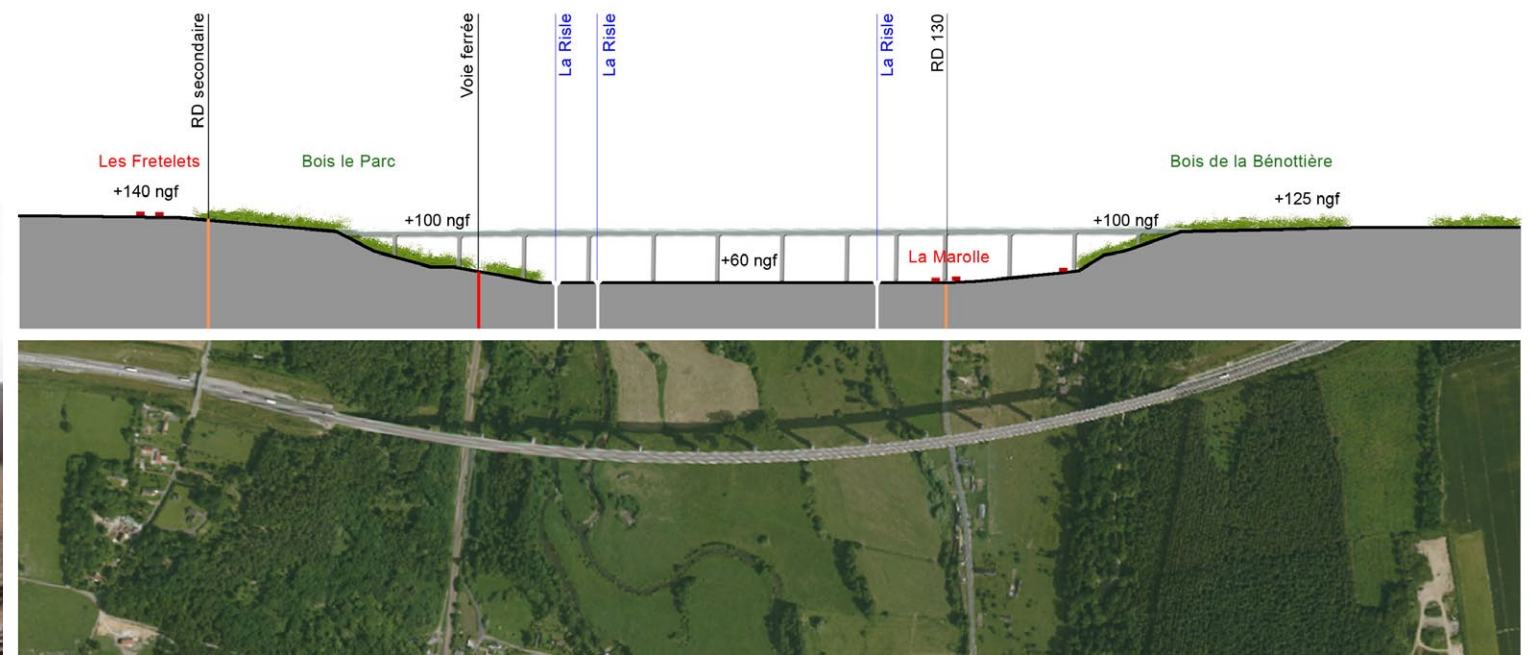
Carte IGN sur la vallée de la Risle. Source: Scan 25 IGN.



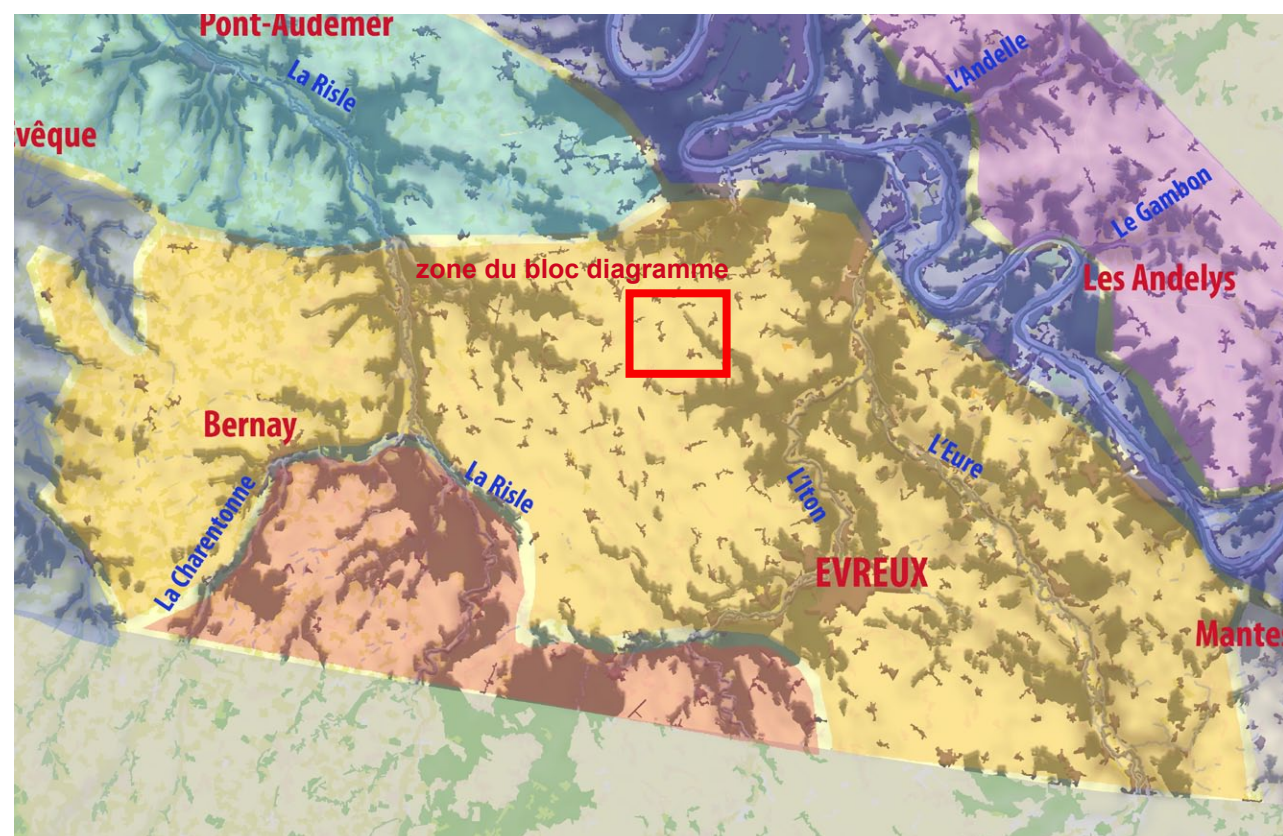
Photo aérienne. Source: BD orthophotographie IGN.



La vallée de la Risle, est assez vaste et à fond plat, ses sols riches en limons permettent différents types de cultures agricoles (du maraîchage à de la grande culture), au loin le viaduc de l'A28 donne l'épaisseur et la largeur de la vallée (environ 1000 m).



Coupe sur la vallée de la Risle au niveau du viaduc de l'A28 (échelle d'origine 1/5000)



Bloc-diagramme représentatif des plaines de Neubourg et Saint-André, il s'agit, dans ce cas, de la plaine de Neubourg.

La toponymie des villages traduit la planéité et l'usage agricole des plaines de l'Eure: Criquebeuf-la-Campagne, Daubeuf-la-Campagne.

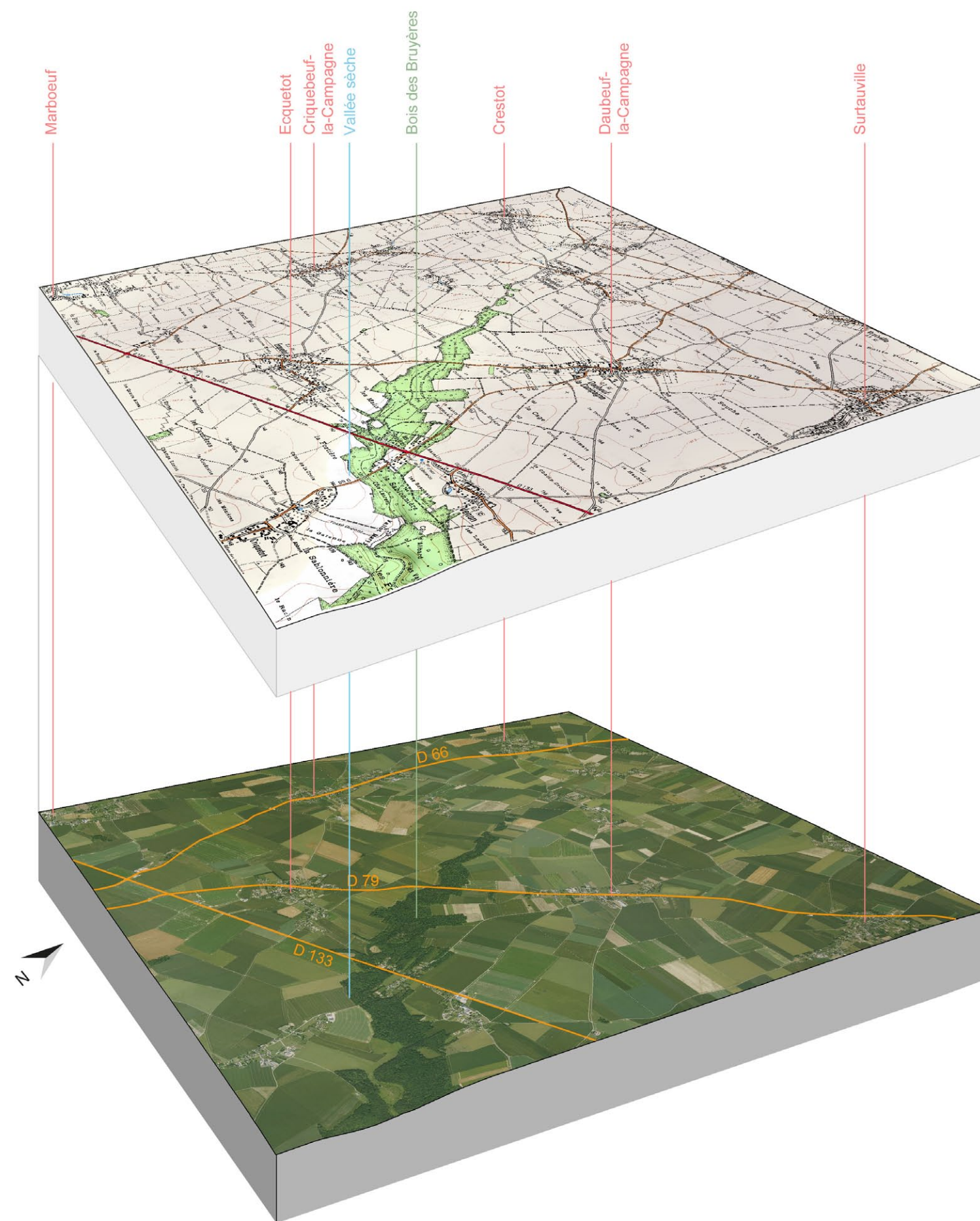
En règle générale (et pas nécessairement sur ce bloc-diagramme) les toponymes suivants sont liés aux champs : «camp», «couture», «longues raies», «longs boëls» (champs très allongés), «devise» (borne de pierre en limite de propriété), «épine» (aubépine, arbuste servant de borne). Cette vaste plaine agricole est animée des nombreux bosquets ou boisements qui «cassent» l'horizontalité créée par les grandes cultures.

La RD 133 est comme beaucoup des voies qui traversent le plateau une ancienne voie romaine et/ou une voie de chasses royales rectilignes s'affranchissant du relief. L'urbanisation s'est faite en étoile le long de ses axes et certain village se sont développés en «village-rue».

Le boisement des bruyères indique la présence d'un petit vallon affluent à l'iton.



La frondaison des arbres indique que l'on va basculer vers un vallon ou une vallée (de la Risle, de l'iton ou de l'Eure).





Le ville d'Evreux au fond de la vallée taillée par l'Iton.



Le moindre bosquet ou alignement (de routes ou d'une ancienne propriété) est très perceptible sur ces vastes plaines.



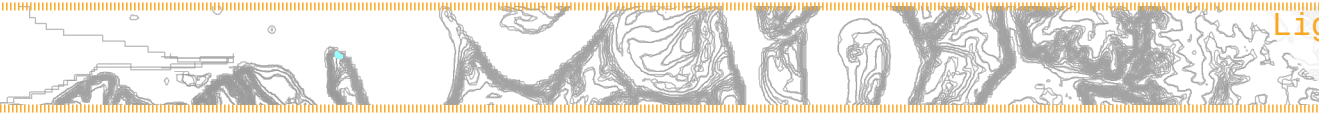
Les routes départementales empruntent les vallons boisés pour accéder au fond de vallée.

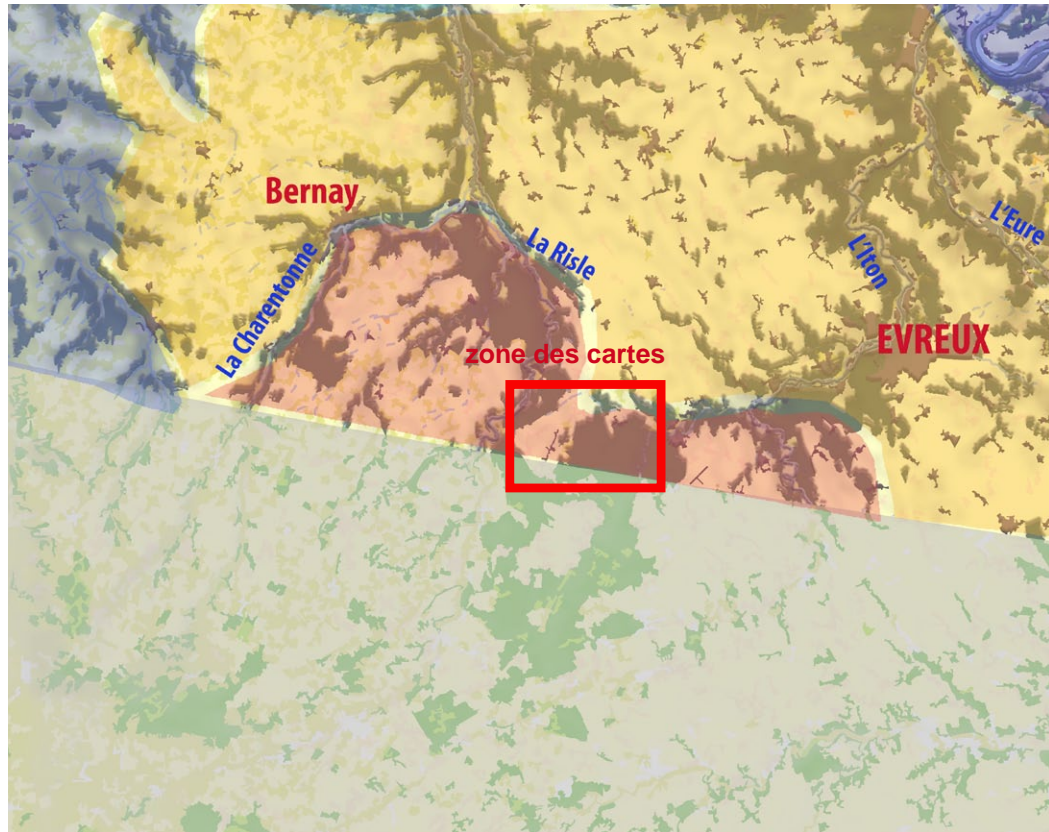


la vallée de l'Eure est asymétrique; le coteau en rive gauche est plus abrupt (Côte Saint-Denis), la couche sédimentaire y est parfois visible. La rive droite est plus douce: l'agriculture s'y est développée et forme une continuité avec le fond de vallée où l'on trouve de l'urbanisation. (Largeur de la vallée environ 1500 m)



Coupe sur la vallée de l'Eure entre Gadencourt et Hecourt (échelle d'origine 1/5000)





Pays d'Ouche

Le pays d'Ouche, traversé par la haute vallée de la Risle, est une entité à part au milieu du pays des plaines de Neubourg et de Saint-André. Caractérisé par un relief qui s'élève du nord au sud, il constitue les premiers contreforts du Perche ornais et jouit d'un climat à affinités plus montagnardes.

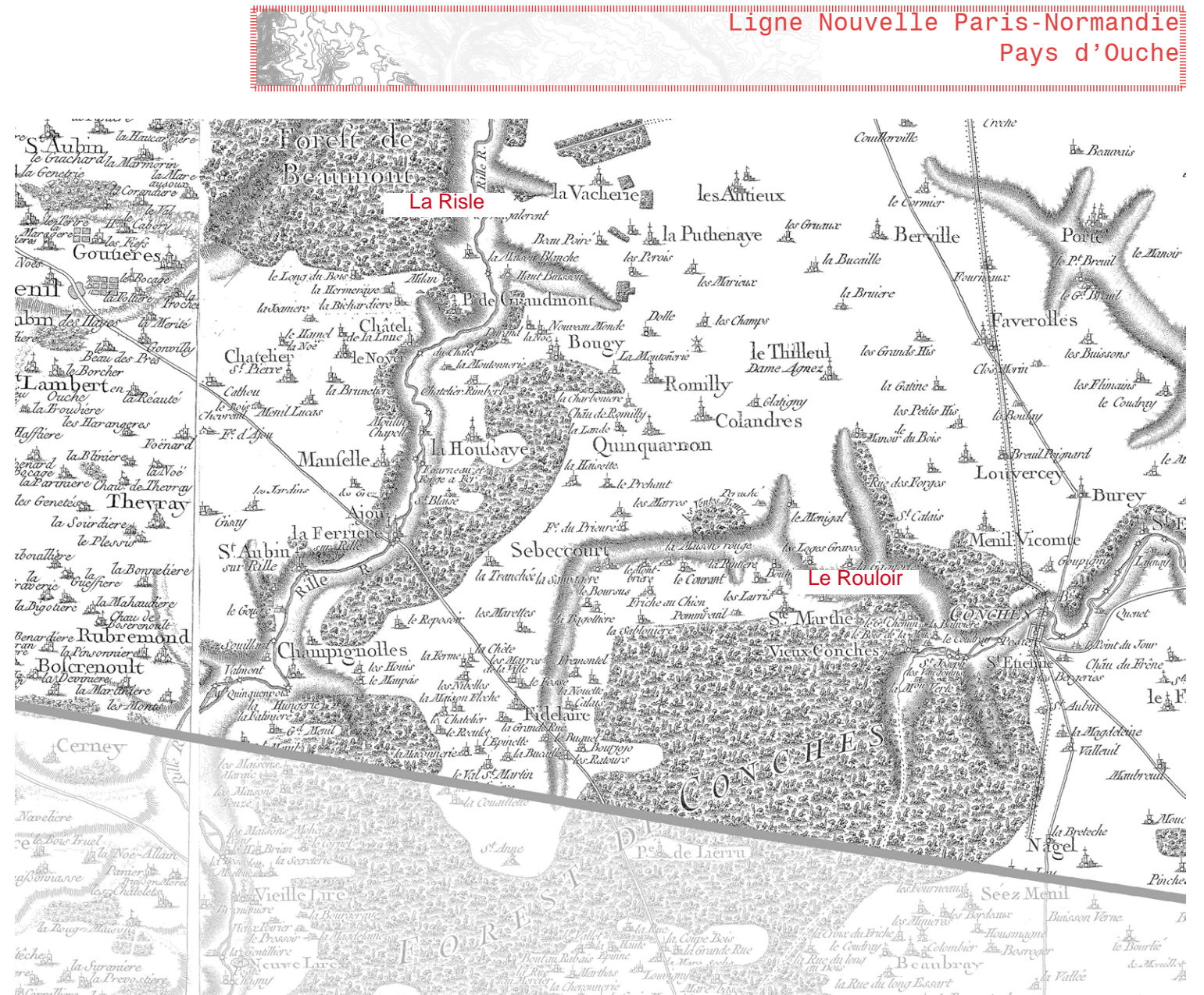
Avec ses sols argileux et ses placages gréseux qui retiennent l'humidité, le pays d'Ouche, comme le Lieuvin, s'est couvert d'un bocage herbager. Les activités agricoles des habitants du pays d'Ouche se partagent entre une activité vivrière (verger, potager, élevage d'une basse-cour et de quelques animaux à l'herbe) sur des parcelles et une activité de cueillette dans les grands domaines forestiers. La nature du sol est par endroit très argileuse et ne facilite pas l'infiltration des eaux qui, en hiver, ruissellent ou stagnent sur les terres. A l'inverse, le sous-sol karstique de la craie peut provoquer des infiltrations soudaines de rivières «disparaissant» de la surface comme le ruisseau du Lême dans la forêt de Breteuil où comme le Sec-Iton, dont le lit se retrouve à sec 6 à 10 mois de l'année sur plus de 8 kilomètres à Gaudreville-la Rivière en amont d'Evreux. Il en résulte des vallées sèches dont le ruissellement n'apparaît qu'en hiver pendant les fortes pluies.

Englobant les forêts de Breteuil, de Conches et de Beaumont, c'est un pays de boisements, de clairières et d'essarts. Conches-en-Ouche en est une des villes principales.

Les meilleurs terrains de plateau sont mis en culture alors que la forêt elle occupent les sols pauvres.

Le paysage d'Ouche est globalement assez fermé, les ouvertures se trouvent dans les clairières des massifs forestiers et dans les activités agricoles occupant les fonds de vallées (Risle, Charentonne et Rouloir).

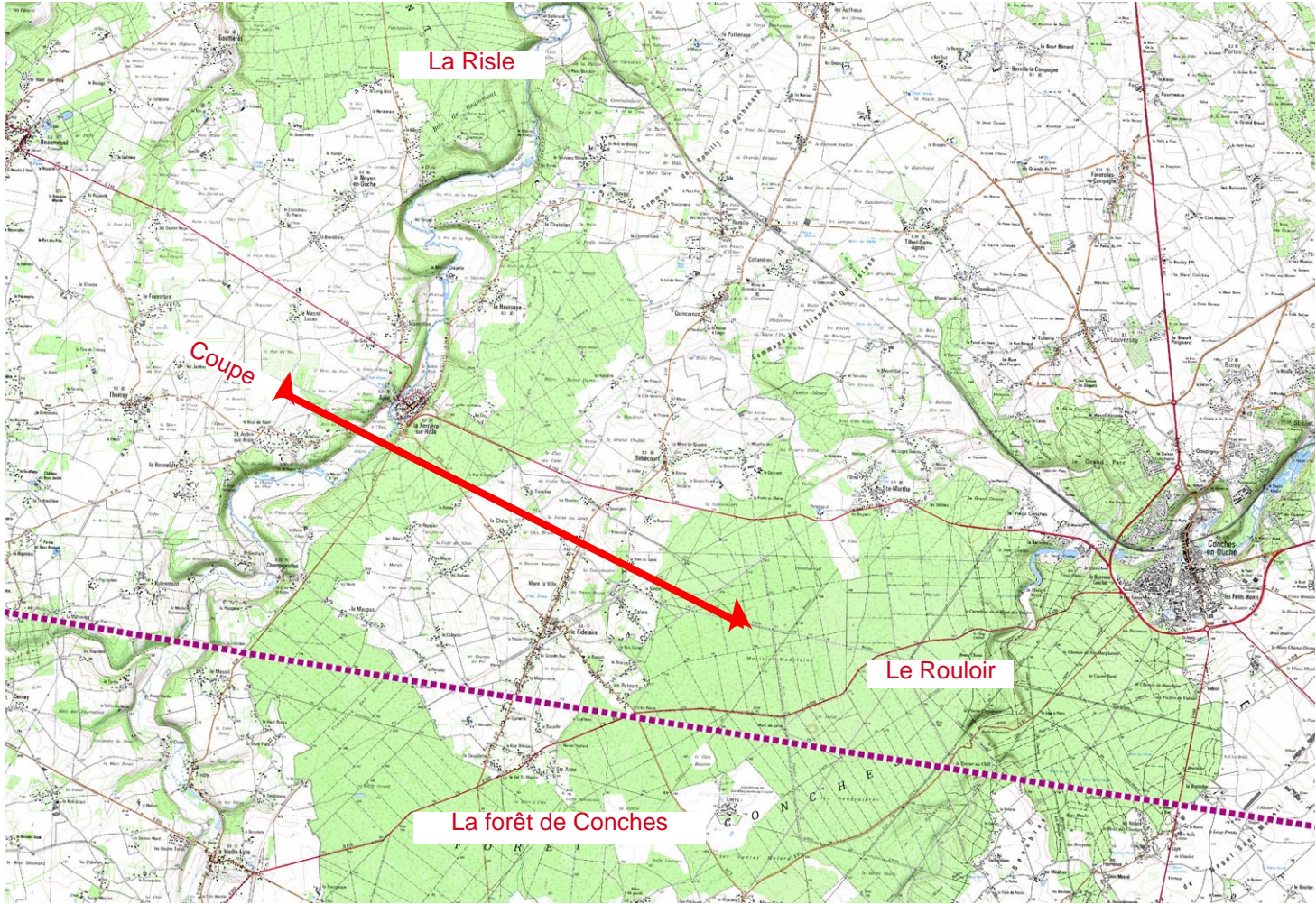
Source: ARHEN



Carte dite «de Cassini», 18ème siècle. Source: Archives IGN.



La commune de Beaumont-le-Roger en fond de la vallée de la Risle «haute».



Carte IGN sur les vallée de la Risle et de l'Iton. Source: Scan 25 IGN.

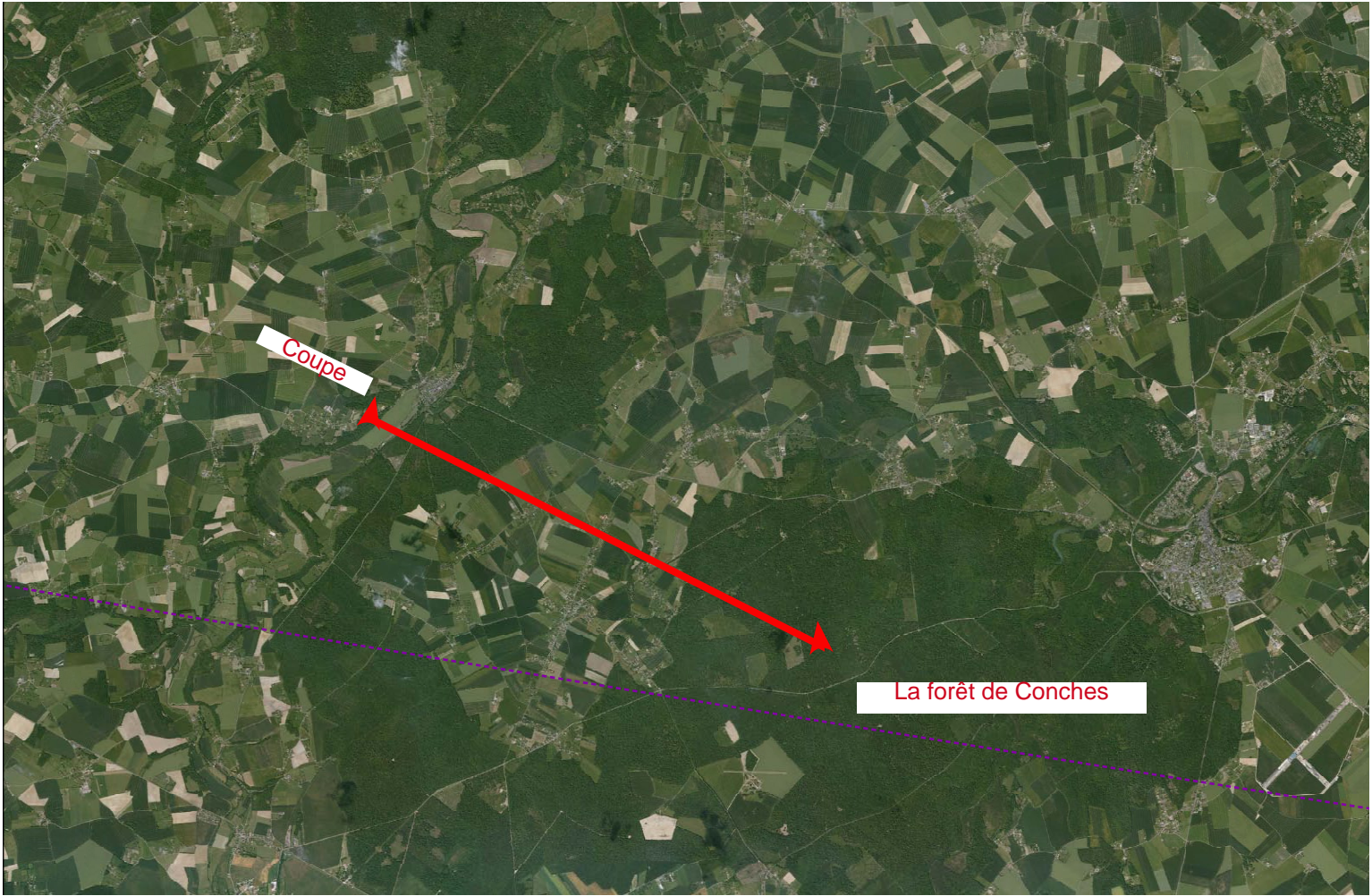
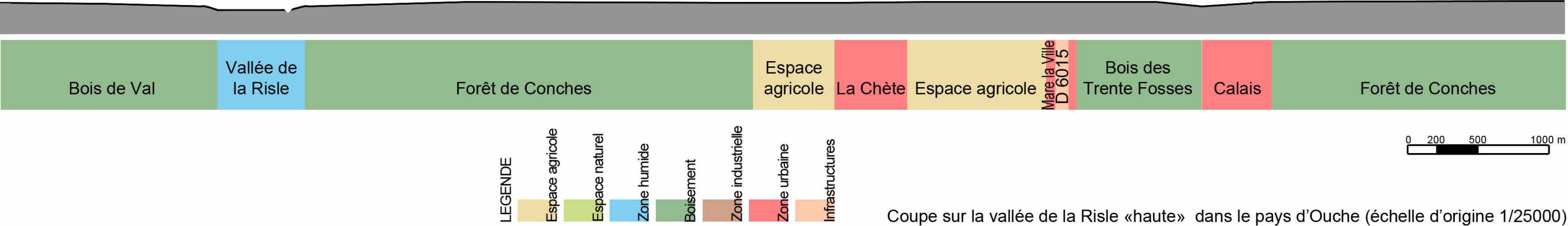
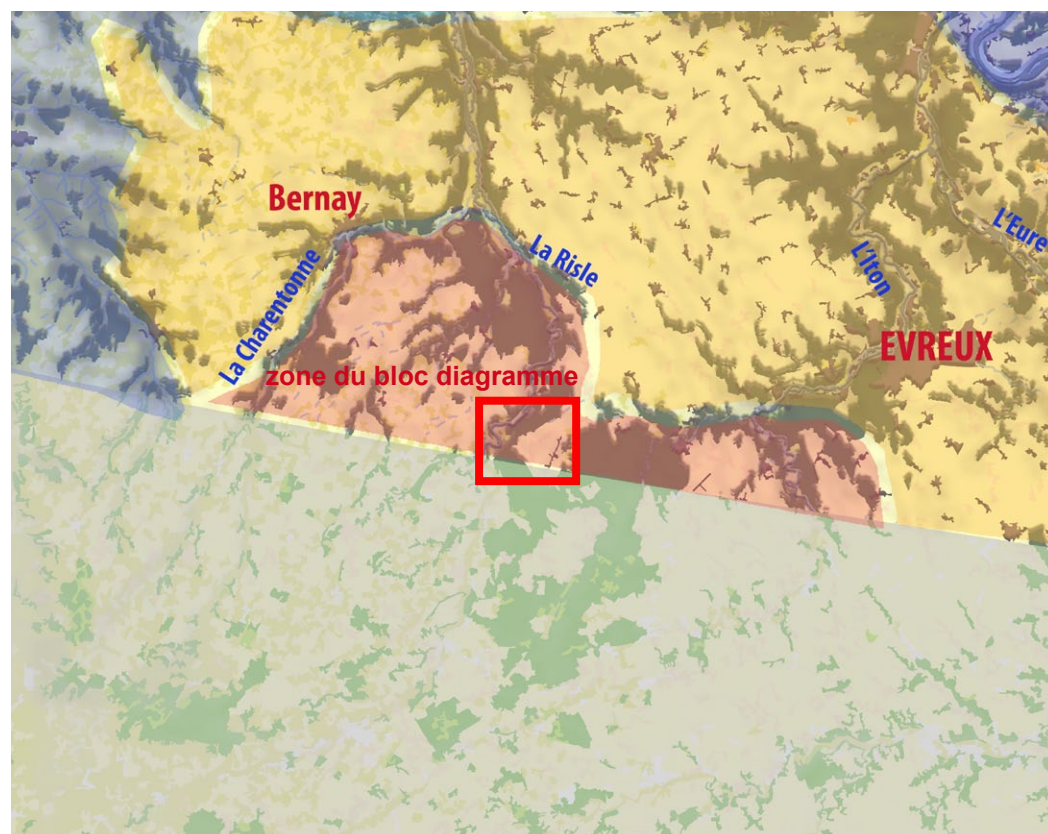


Photo aérienne. Source: BD orthophotographie IGN.



Coupe sur la vallée de la Risle «haute» dans le pays d'Ouche (échelle d'origine 1/25000)



Bloc-diagramme représentatif du pays d'Ouche au niveau de la commune de Grosley-sur-Risle.

La toponymie des villages traduit le pays d'Ouche: le Noyer-en-Ouche et sa vocation forestière.

Les toponymes suivants (en général et pas nécessairement sur ce bloc) sont liés aux espaces boisés :

«londe», «bosc», «busc», «bus», «hogues», «cables». Lorsque l'élevage y était pratiqué : La Porcherie, le Val aux bœufs, Le Parquet, etc.

Les terminaisons en «-sart», combinant le scandinave et le saxon :

- Esquissart («l'essart aux frênes»)

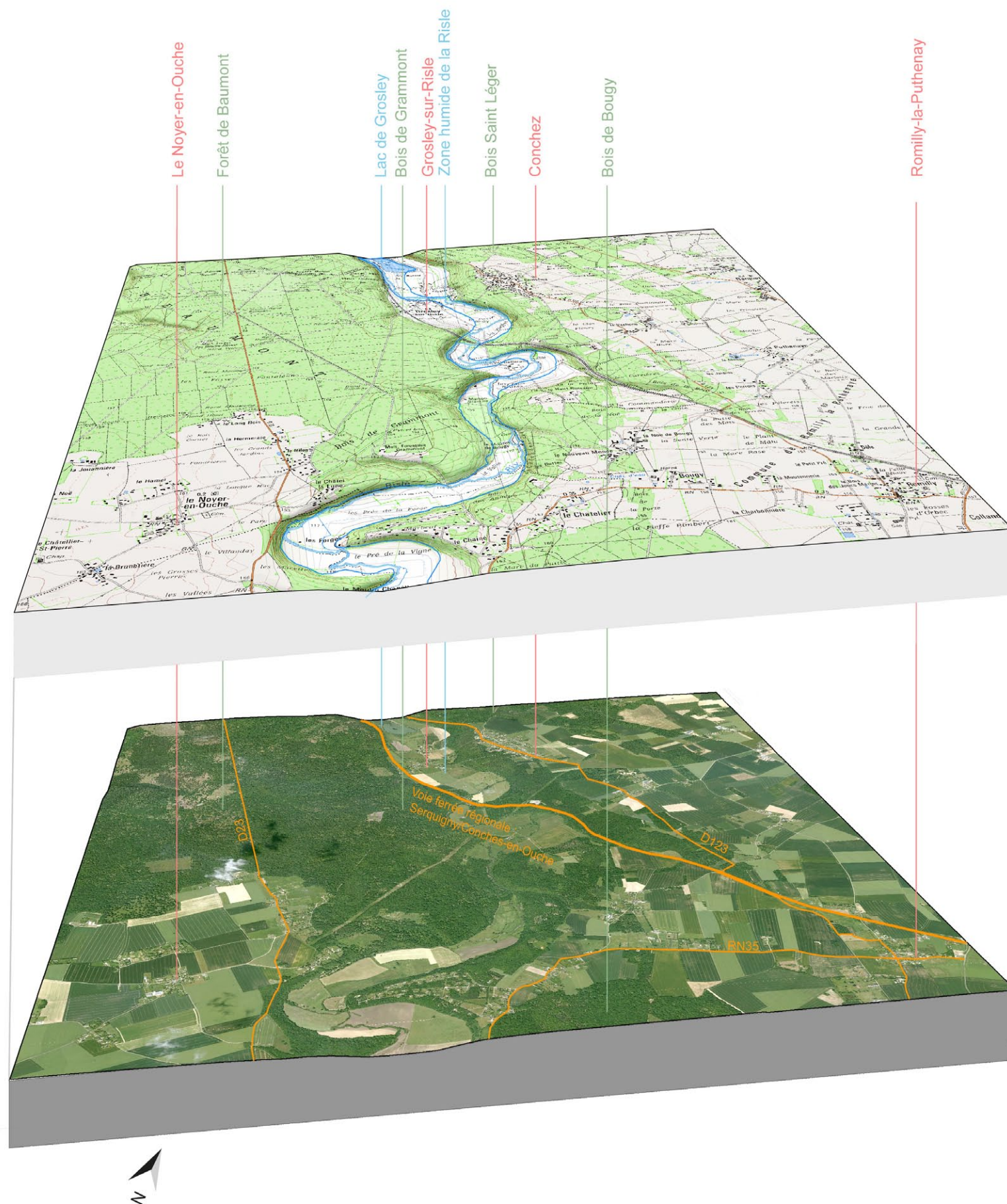
- Espessart («l'essart aux trembles»)

-«Burnette» dérive de l'anglo-scandinave et signifie «brûlis».

La faible déclivité de la Risle «haute», à ce niveau, forme des méandres qui entaillent la plaine.

Le massif forestier de Beaumont est très présent et dense , il est la traduction de la pauvre qualité générale des sols du sud de l'Eure qui a fait de cette partie du département un territoire dédié à la sylviculture.

L'urbanisation s'est faite sur la plaine, le long des voies de chasses royales, quelques «villages-rues» existent ainsi que des villages «en clairière» au milieu des massifs boisés.





La frondaison du massif de Beaumont en rebord du «plateau de plaine».



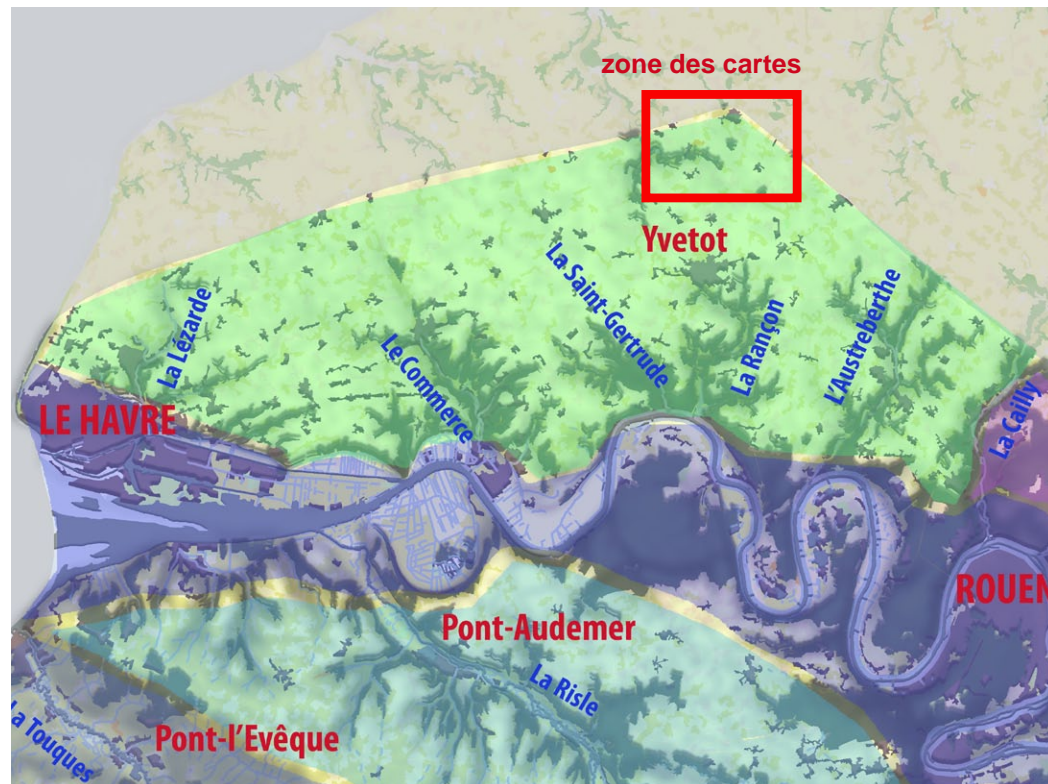
L'aspect du massif forestier de Beaumont: ici une station forestière de taillis sous futaie.



L'exploitation du fond de vallée de la Charentonne ou de la Risle avec quelques vergers.



Le clocher des villages en rebord de coteau de vallée se découpe du boisement , l'exploitation agricole du fond de vallée dégage des vues sur ces villages «boisés».



Pays de Caux

Ce pays est situé au nord de la vallée de la Seine et s'étend de Rouen au Havre.

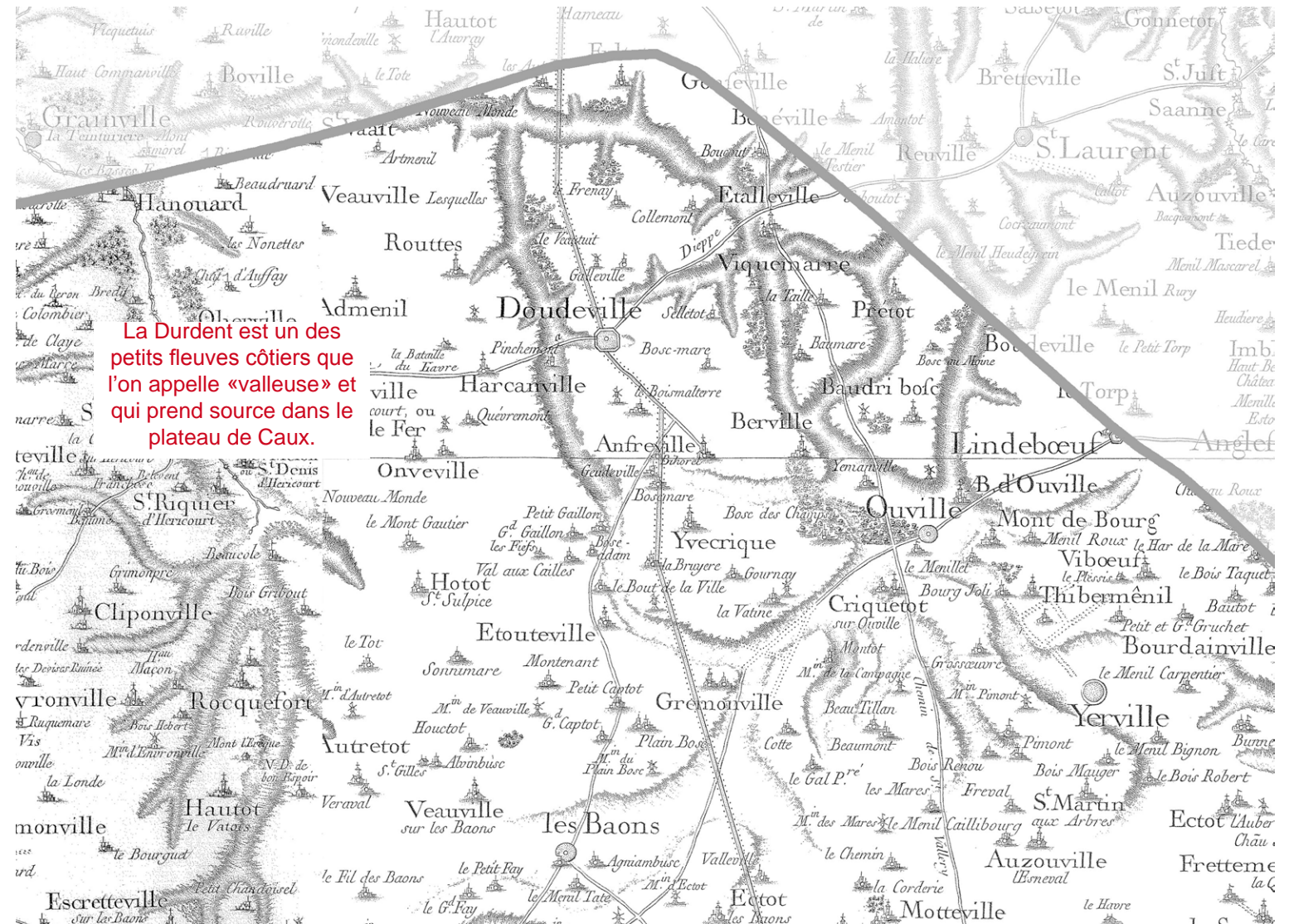
Le pays de Caux est un vaste plateau faiblement ondulé et ponctué par les nombreuses silhouettes d'alignements d'arbres que forment les clos-masures (élément architectural, agricole et paysager typique du pays de Caux). Ce plateau est entrecoupé de vallées encaissées affluentes en rive droite de la Seine, elles sont la plupart étroites et fermées par les boisements. Le pays de Caux est bordé au nord-ouest par un littoral de falaises dont la hauteur avoisine les 100 m., ces falaises sont l'expression la plus vertigineuse du plateau crayeux qui est le socle géologique du pays de Caux, elles sont entrecoupées de «valleuses», petits fleuves côtiers.

L'habitat caractéristique est celui des clos-masures, isolés ou regroupés en villages et en bourgs. Dans les limites de la zone d'étude, Yvetot en est la ville principale.

Le plateau du pays de Caux offre des vues lointaines, cependant ces vues sont très souvent rythmées par les alignements qui entourent les clos-masures.

Le rebord de plateau, est lui entaillé par de nombreuses vallées (comme l'Austreberthe et le Rançon) aux coteaux boisés dans lesquels les perceptions sont plus étroites et fermées.

Ligne Nouvelle Paris-Normandie Pays de Caux

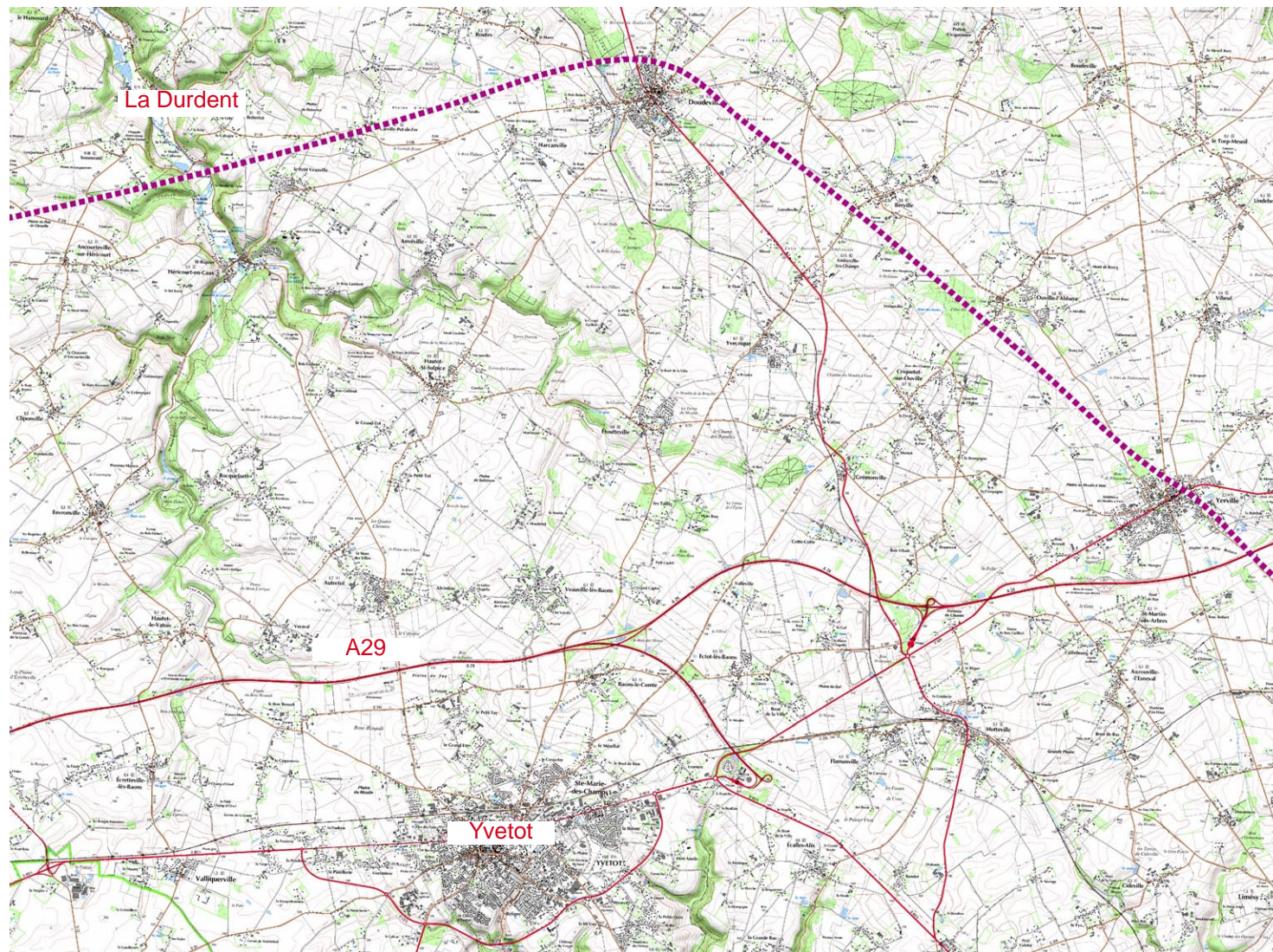


La Durdent est un des petits fleuves côtiers que l'on appelle «valleuse» et qui prend source dans le plateau de Caux.

Carte dite «de Cassini», 18ème siècle. Source: Archives IGN.



Vallon affluent à la vallée de l'Austreberthe.



Carte IGN sur le plateau cauchois. Source: Scan 25 IGN.



La mosaïque particulière
de l'agriculture du pays de
Caux est très visible sur
cette photo aérienne

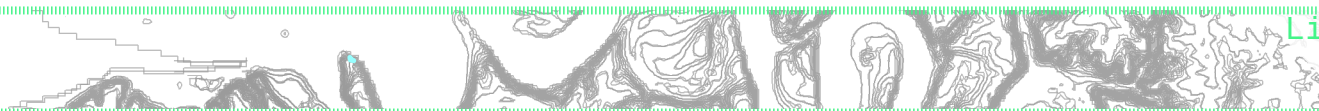
A29

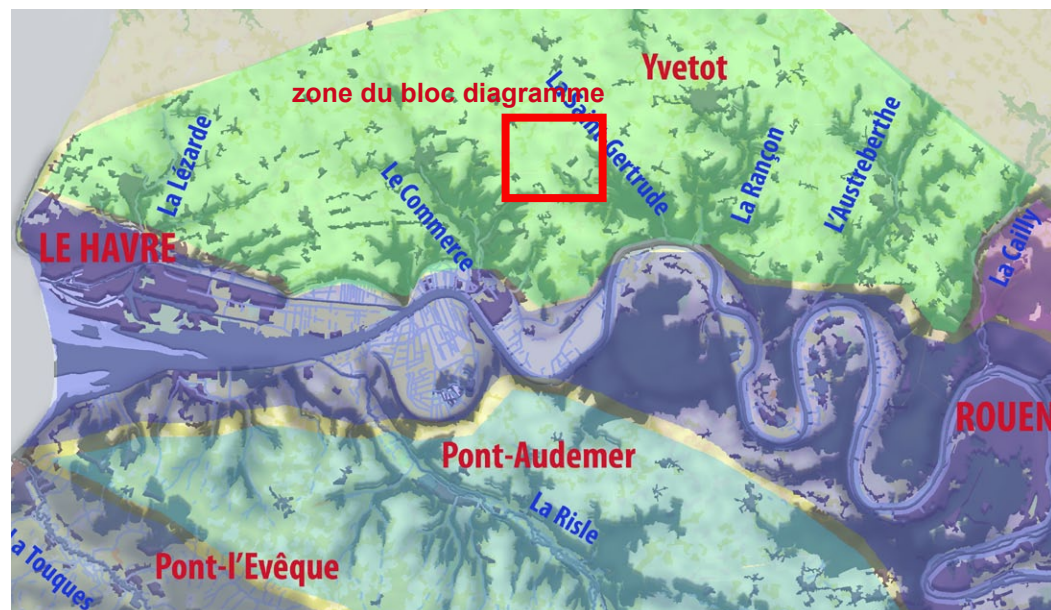
Yvetot

Photo aérienne. Source: BD orthophotographie IGN.



Série de Clos-masure sur le plateau cauchois.





Bloc-diagramme représentatif du pays de Caux sur les communes de Bréauté et Beuzeville-la-Grenier.

Le relief est typique du pays de Caux (du moins la partie en plateau), un vaste plateau animé par les vallons des vallées adjacentes à la Seine.

L'urbanisation s'est faite le long d'anciennes voies romaines ou royales rectilignes.

La photo aérienne révèle la mosaïque des typologies de cultures agricoles.

Les toponymes suivants (en général pour le Pays de Caux et pas nécessairement sur ce bloc) sont liés aux mares (élément qui accompagne les clos-masures) et remontent parfois à la période celte et aux défrichements des 10ème et 11ème siècle:

(les terminaisons en -tuit ou -thuit signifiant «clairière défrichée»):

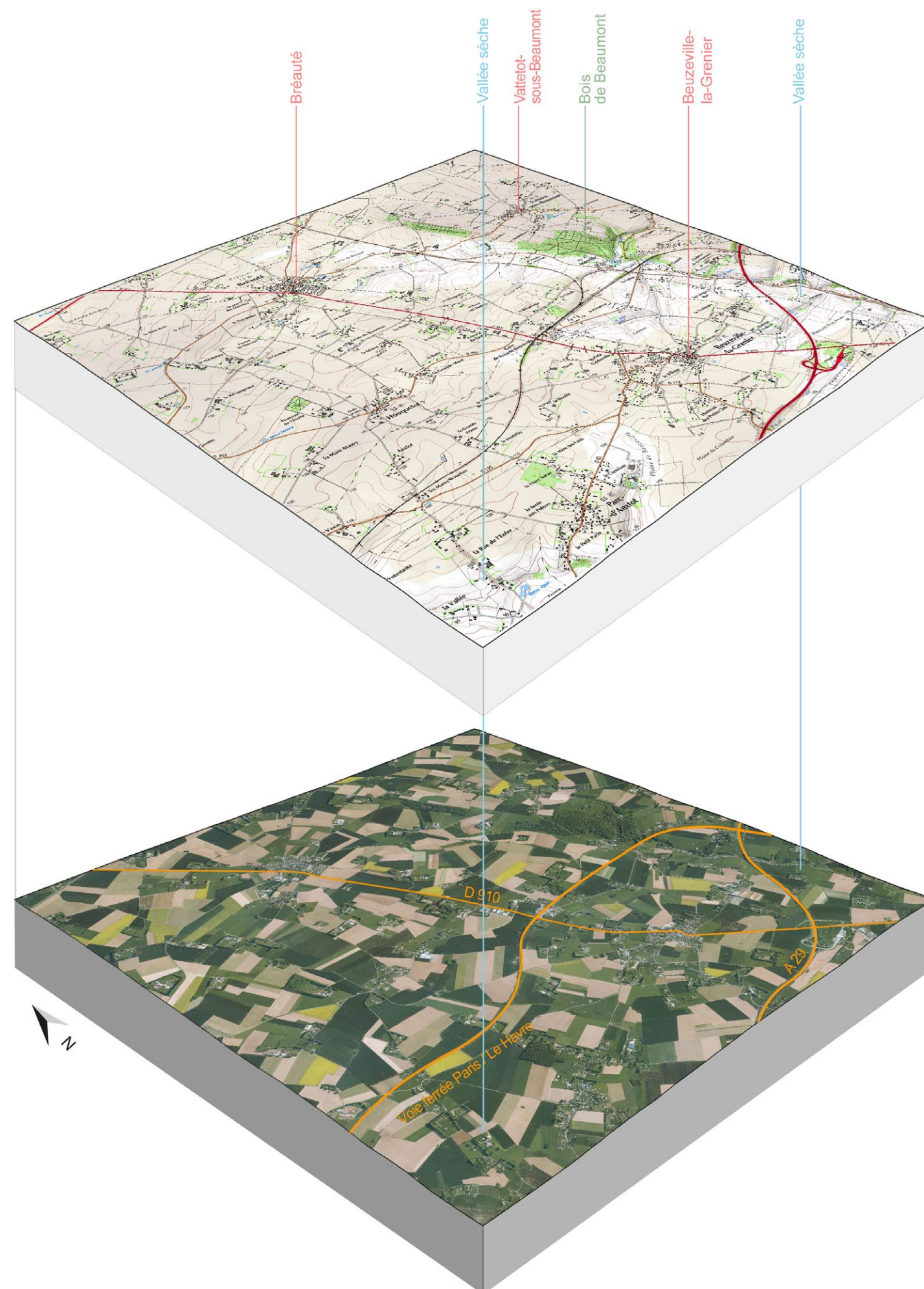
- Bracquetuit («l'essart aux fougères»)
- Lintuit («l'essart cultivé en lin»)
- Tournetuit («l'essart aux ronces»)
- Le Vautuit («l'essart humide»)

Il faut se représenter que plusieurs de ces parcelles sont des clos-masures: principe agricole et architecturale typique du pays de Caux.

Le choix de positionner ce bloc à cet endroit du territoire permet de saisir le passage d'infrastructures comme la voie ferrée Paris/Le Havre et l'autoroute A 29; leur passage au niveau du plateau se fait en «s'incrustant» dans le territoire, le franchissement des vallons se fait par ouvrages d'art (les Arcades de Mirville).



Arcades de la voie ferrée Paris / le Havre à Mirville.



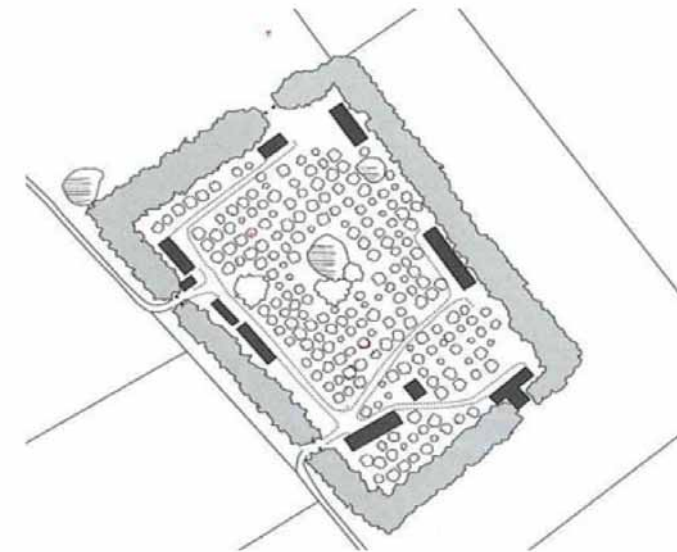


La silhouette caractéristique des clos-masures cauchois.

La singularité des paysages du plateau de Caux résulte de la forme très particulière du clos-masure qui associe l'arbre et le bâti. Il se présente sous la forme d'un clos délimité par un talus planté d'un ou deux alignements d'arbres de haut jet disposés en quinconce et très serré. A l'intérieur du clos se répartissent la maison d'habitation, les bâtiments agricoles, des pommiers haute-tige et plusieurs mares. Ces rideaux composés d'une ou plusieurs essences, sont constitués principalement de hêtres, chênes pédonculés, de frênes et d'ormes. Les arbres assuraient au 19ème siècle une fonction de production de bois, ils ont aussi un rôle de brise-vent et un rôle écologique (talus et arbres).

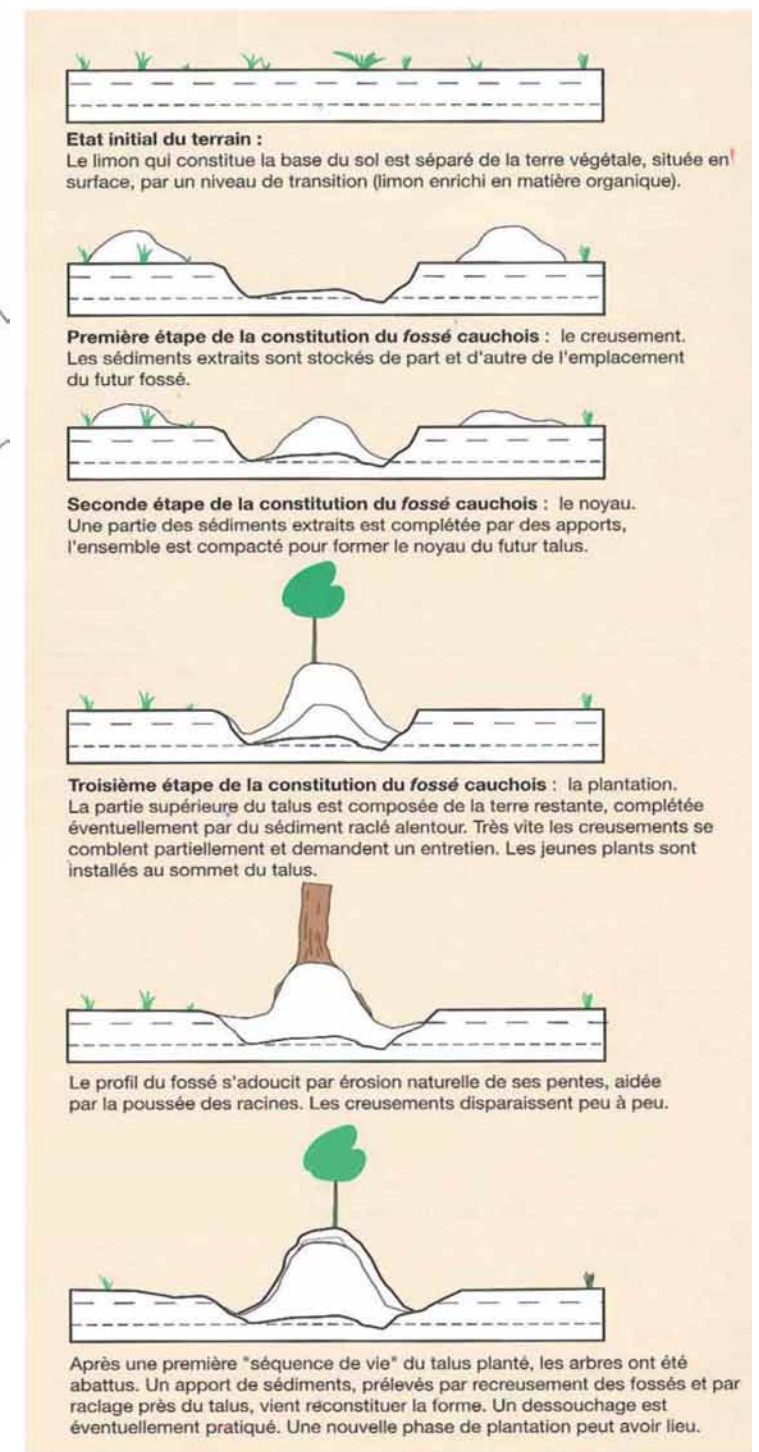


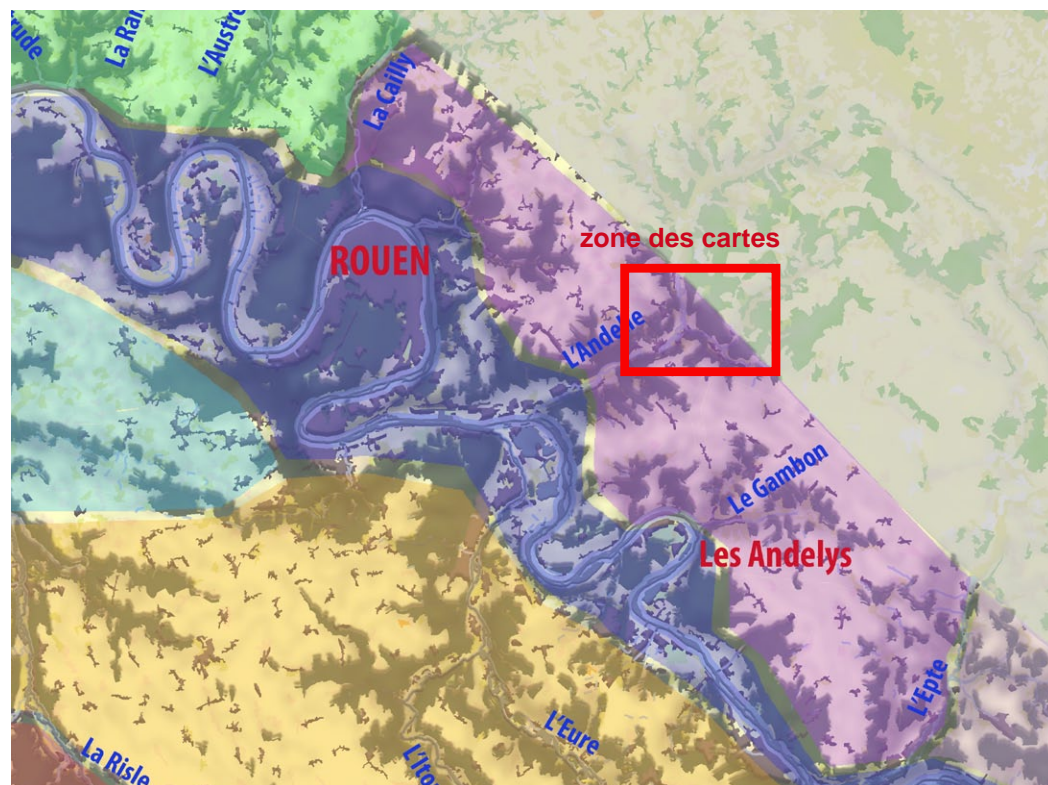
Les haies (ici des hêtres) qui entourent les clos-masures.



Exemple de clos-masure à Mesnil-Panneville. La forme est couramment un quadrilatère assez régulier et la taille est très variable (de quelques ares à des dizaines d'hectares).

Source des illustrations: Clos-masures et paysage cauchois (CAUE de Seine-Maritime, 2008)





Pays du Vexin normand

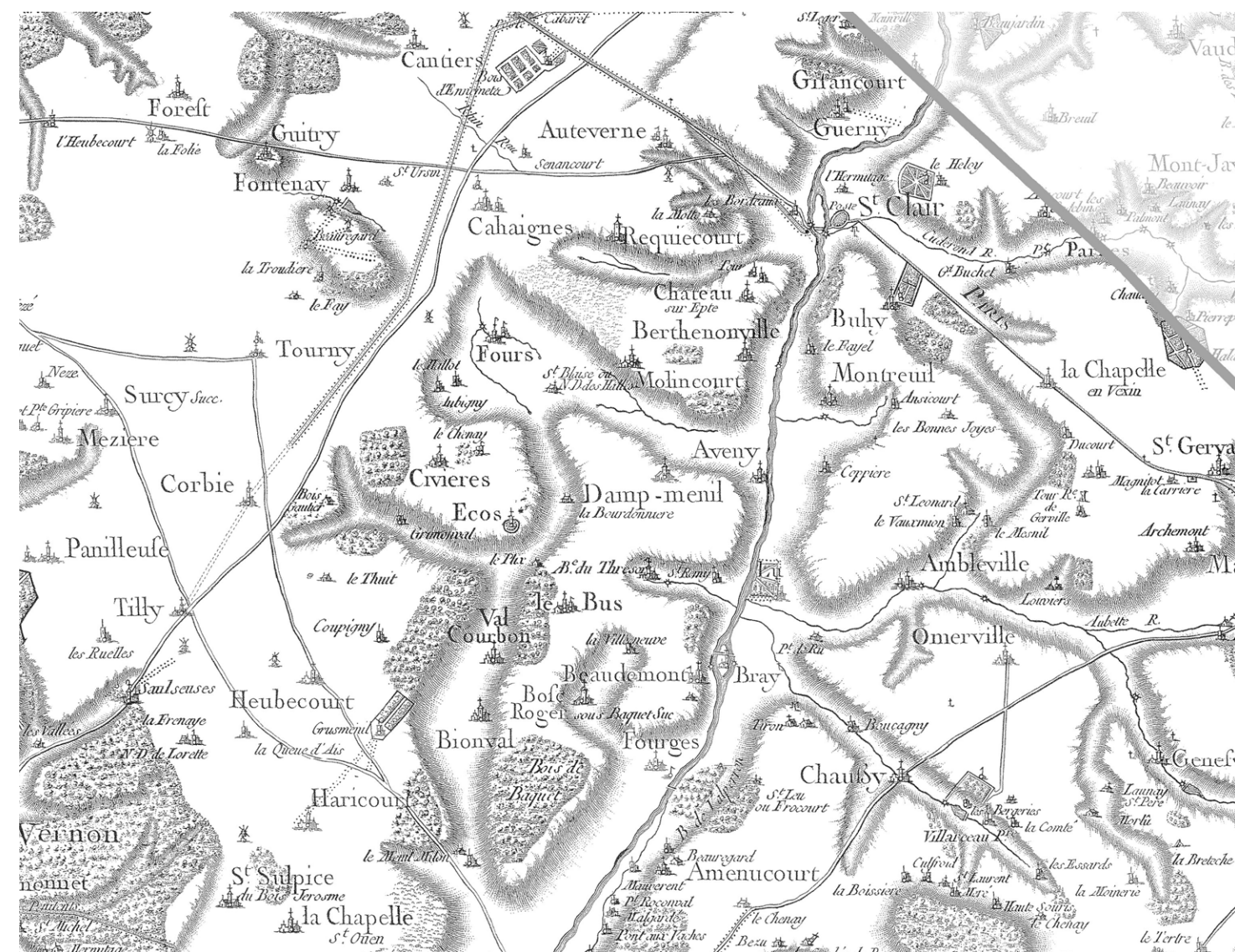
Le Vexin normand est délimité par le pays de Bray au nord (hors de la zone d'étude), le Vexin français à l'est et la vallée de la Seine au sud. Situé à l'extrémité est du département de l'Eure, il ressemble au Vexin français – situé en Ile-de-France –, dont il a été séparé administrativement par le traité de Saint-Clair-sur-Epte en 911 (acte de naissance de la Normandie).

Le Vexin offre un paysage ouvert avec des parcelles de cultures qui s'étendent à perte de vue sur un plateau d'une grande planéité, excepté aux abords des rivières, plus vallonnées et couvertes de bois qui ferment le paysage.

Le Vexin, en marge des vallées de la Seine et de l'Epte, développe des paysages plus vallonnés. La vallée de l'Epte qui prend sa source au cœur du pays de Bray dessine une profonde et longue entaille dans les plateaux cultivés et offre des paysages de coteaux dominant une large plaine humide. La vallée du Gambon de sa source à sa confluence avec la Seine aux Andelys creuse le plateau et se distingue par ses paysages plus intimes, plus boisés et plus habités.

L'habitat y est regroupé autour de grandes fermes carrées, en pierre, souvent fortifiées. Tout évoque, ici, les descriptions faites par les archéologues du domaines rural gallo-romain : une grande propriété – ferme ou château – entourée des bâtiments de la communauté paysanne, un territoire agricole partagé en zones concentriques et délimité par un bosquet et un chemin périphérique. De prime abord, le paysage du Vexin peut donner l'impression d'avoir été bouleversé par une des formes d'agriculture les plus productivistes. En réalité, il n'en est rien, et sa permanence est remarquable.

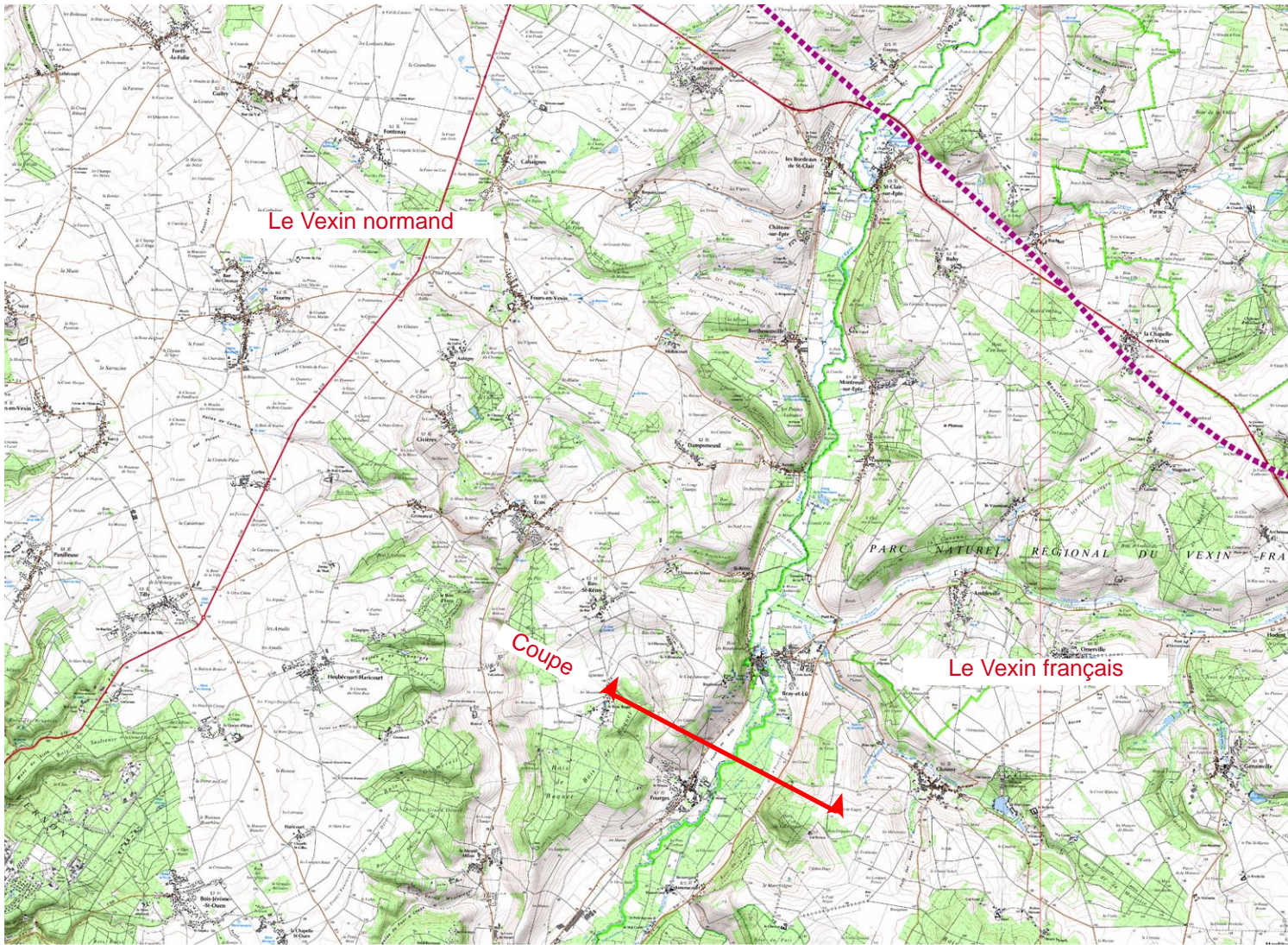
Source: ARHEN.



Carte dite «de Cassini», 18ème siècle. Source: Archives IGN.



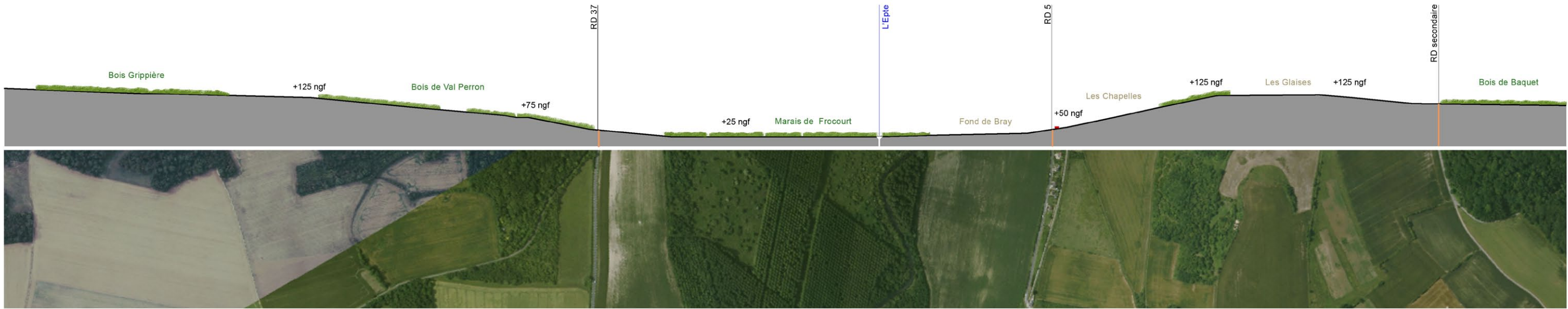
Paysage représentatif du Vexin normand au niveau de Tourny. Les ondulations du relief indiquent le basculement vers la vallée de la Seine.



Carte IGN sur la vallée de l'Epte et ses affluents. Source: Scan 25 IGN.



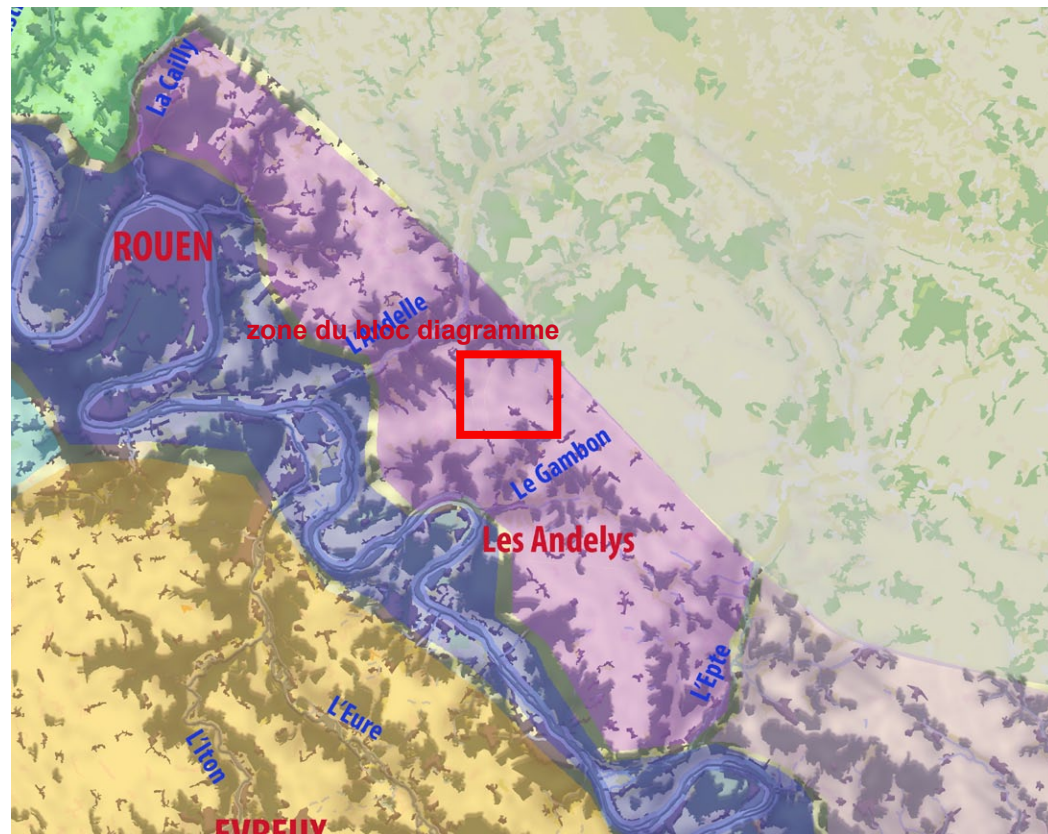
Photo aérienne. Source: BD orthophotographie IGN.



La vallée de l'Epte est, ici, assez vaste (environ 1000 m de coteau à coteau), à fond et à coteaux boisés. Elle est la frontière historique entre le Vexin normand et le Vexin français.



Coupe sur la vallée de l'Epte entre Bray-et-Lû et Fourges (échelle d'origine 1/5000)

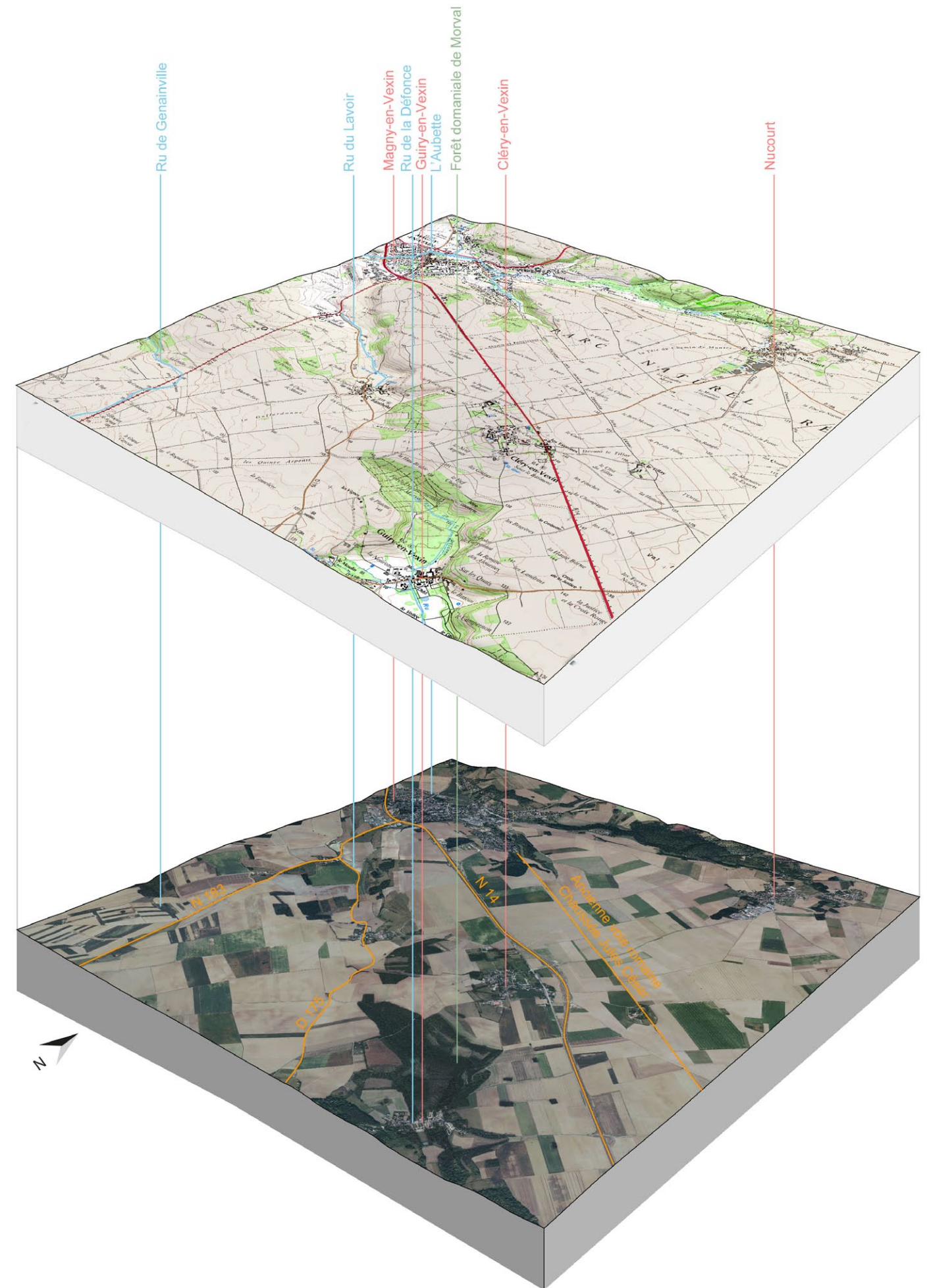


Bloc-diagramme représentatif du Vexin normand sur les communes de Fontenay et Forêt-la-Folie.

Ce bloc donne un exemple du relief typique du Vexin normand: un vaste plateau animés par les ondulations des vallons adjacents aux rivières se jetant dans la Seine (sur le bloc, il s'agit de la vallée des Livières). La photo aérienne révèle la mosaïque dessinée par les vastes surfaces agricoles dans lesquelles se retrouvent parfois de grandes fermes fortifiées. L'urbanisation s'est faite le long des axes routiers (vestiges des tracés historiques romains ou autres) rectilignes et s'affranchissant du relief. Les boisements de Saint-Clair et Fontenay marquent les vallonnements qui ondulent ce plateau.

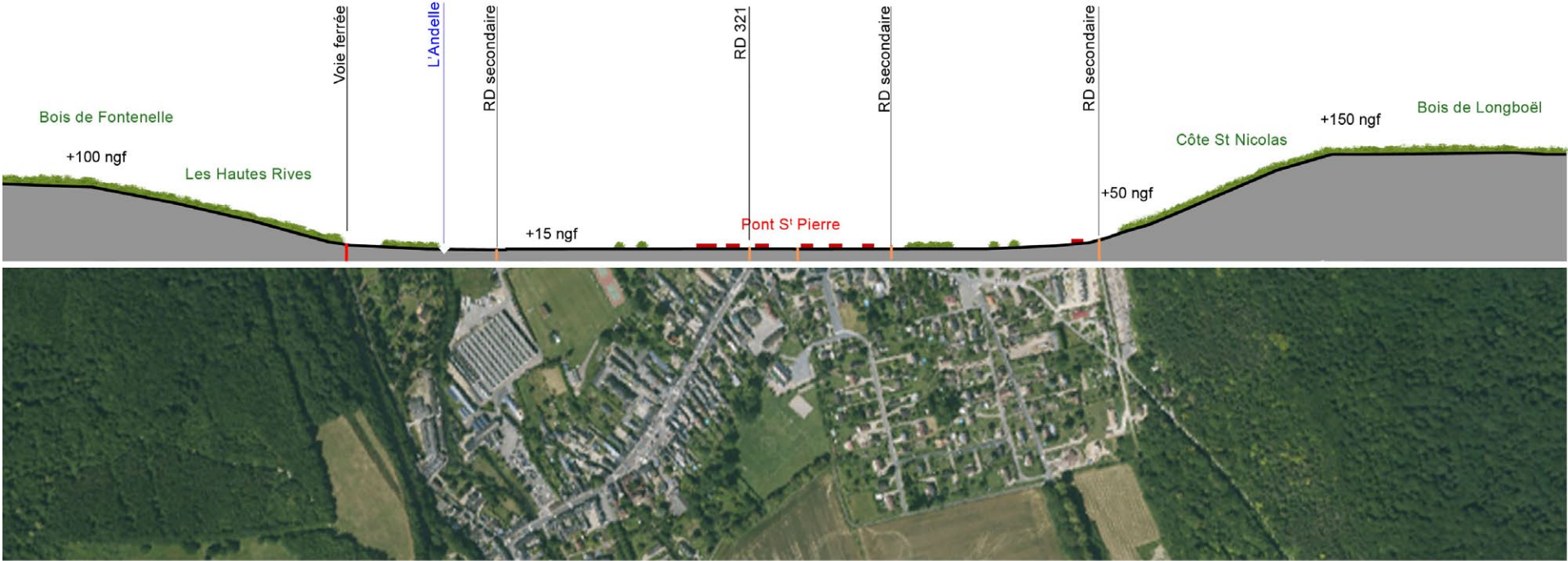


La vaste campagne agricole du Vexin normand est animée par les frondaisons des boisements de vallons et les villages lointains.

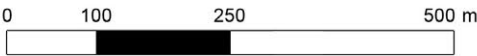




Le rebord du plateau boisé et la vaste étendue agricole du fond de vallée de l'Andelle.



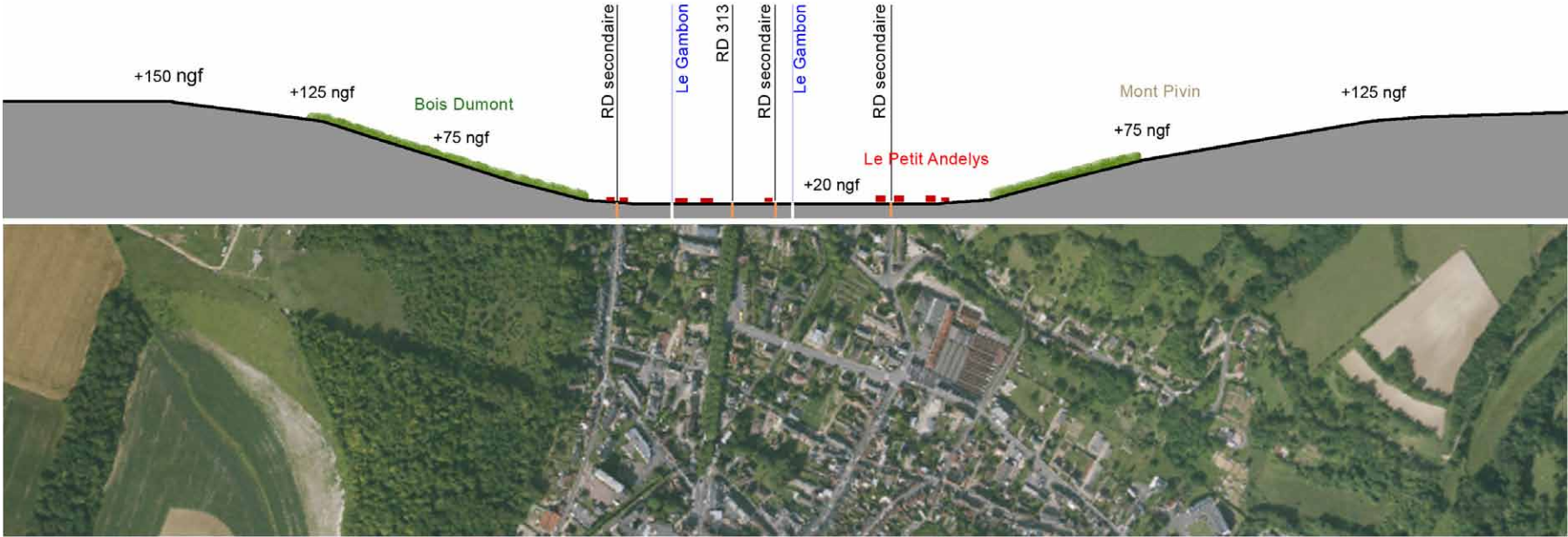
La vallée de l'Andelle, ici, assez vaste (environ 1000 m de coteau à coteau), à fond plat agricole et urbanisé, les coteaux relativement abrupts sont boisés.



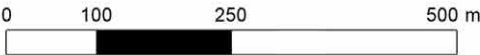
Coupe sur la vallée de l'Andelle au niveau de Pont Saint Pierre (échelle d'origine 1/5000)



La confluence de la vallée du Gambon avec la Seine se fait aux Andelys. Source: François Lavergne.



La vallée du Gambon, ici, assez vaste (environ 800 m de coteau à coteau), à fond plat agricole et urbanisé, les coteaux relativement abrupts sont boisés.



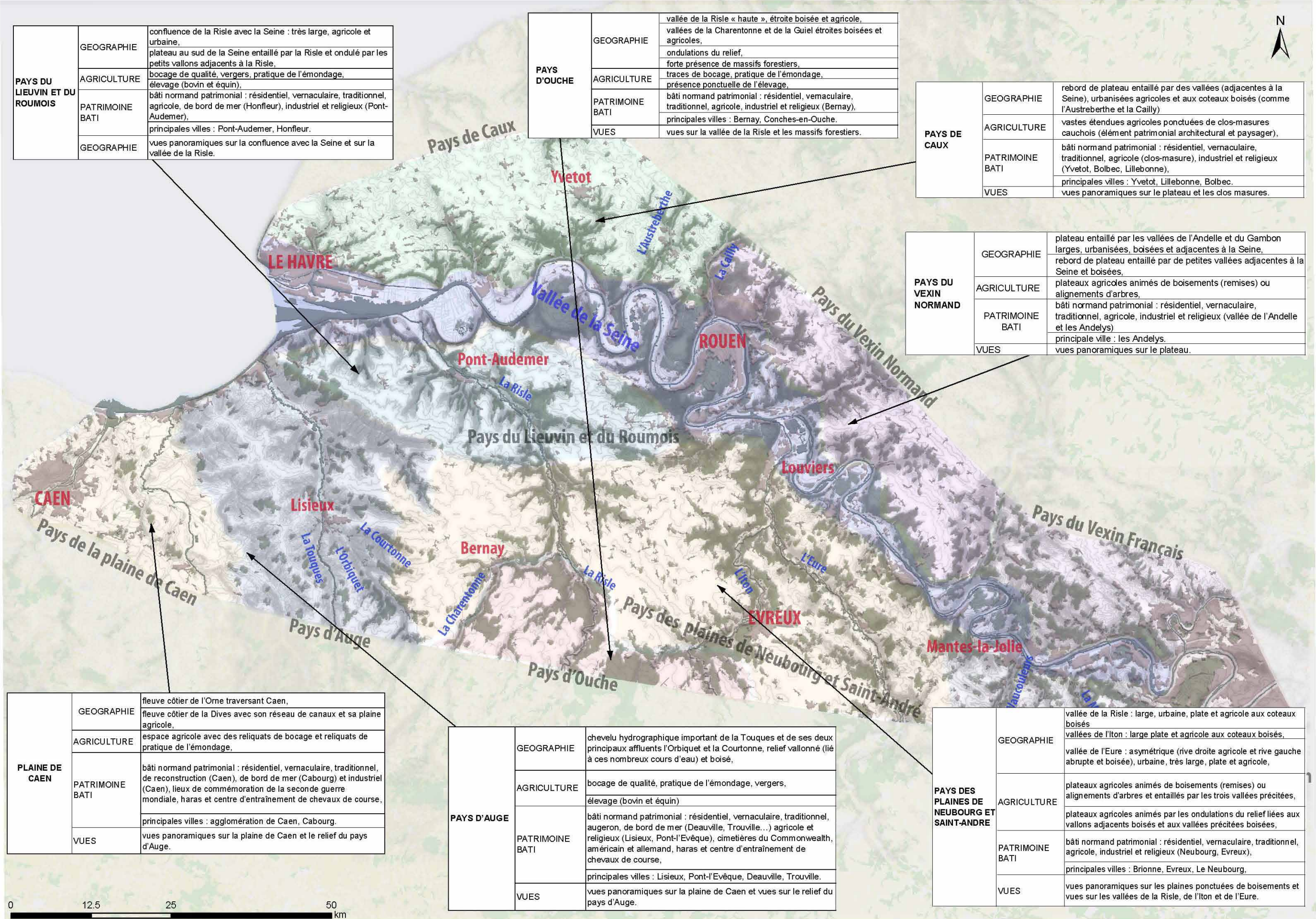
Coupe sur la vallée du Gambon aux Andelys (échelle d'origine 1/5000)

2.3b Tableau de synthèse des sensibilités pour les pays de Normandie

PAYS	PRINCIPALES SENSIBILITES LIEES AU PAYSAGE		QUELQUES SITES DU PATRIMOINE PROTEGES REGLEMENTAIREMENT ET/OU REMARQUABLES (Hors Monuments Historiques)	QUELQUES LIEUX TOURISTIQUES (dont certains sont protégés réglementairement et/ou inventoriés)
PLAINE DE CAEN	GEOGRAPHIE	fleuve côtier de l'Orne traversant Caen,	Sites classés : plusieurs sites à Caen et aux alentours. Sites inscrits : plusieurs sites à Caen et aux alentours.	-Musée de Normandie et des Beaux Arts. -Mémorial de Caen. -Colline des oiseaux de Caen. -Jardin de plantes de Caen. -Festiland. -Musée de la Batterie. -Musée du mur de l'Atlantique. -Mémorial Pegasus. -Châteaux, manoirs, bâtiments religieux et demeures d'exception en plaine de Caen. -Parcs et jardins d'exception en plaine de Caen. -Forêt du Val-Richer et la Dives : la Dorette, Ruisseau de Montreuil. -Ville de bord de mer (comme Cabourg). -Plages du débarquement.
	AGRICULTURE	espace agricole avec des reliquats de bocage et reliquats de pratique de l'émondage,		
	PATRIMOINE BATI	bâti normand patrimonial : résidentiel, vernaculaire, traditionnel, de reconstruction (Caen), de bord de mer (Cabourg) et industriel (Caen), lieux de commémoration de la seconde guerre mondiale, haras et centre d'entraînement de chevaux de course,		
	VUES	principales villes : agglomération de Caen, Cabourg.		
	VUES	vues panoramiques sur la plaine de Caen et le relief du pays d'Auge.		
PAYS D'AUGE	GEOGRAPHIE	chevelu hydrographique important de la Touques et de ses deux principaux affluents l'Orbiquet et la Couronne, relief vallonné (lié à ces nombreux cours d'eau) et boisé,	Sites classés : Falaises des vaches noires. ZPPAUP : Villers-sur-Mer, Trouville-sur-Mer, Cabourg, Pont-l'Évêque. Sites inscrits : Le pays d'Auge, ensemble de la commune de Beuvron-en-Auge, la Côte de Grâce.	-Parc animalier du Cerza. -Distillerie Busnel. -Lisieux : ville sanctuaire (pèlerinage de Sainte-Thérèse) avec la chapelle du Carme de Lisieux, la Cathédrale et la Basilique de Lisieux. -Centre aquatique de Lisieux. -Cimetière du Commonwealth, américain et allemand (comme Saint-Désir-Lisieux : Commonwealth War Cemetery). -Châteaux, manoirs, bâtiments religieux et demeures d'exception en pays d'Auge. -Parcs et jardins d'exception en pays d'Auge. -Vallées des ruisseaux affluents à la Touques : Mesnil-Eudes, Mesnil-Simon, l'Argot. -Villes du bord de mer dont Deauville et Trouville.
	AGRICULTURE	bocage de qualité, pratique de l'émondage, vergers,		
	PATRIMOINE BATI	élevage (bovin et équin)		
	VUES	bâti normand patrimonial : résidentiel, vernaculaire, traditionnel, auveron, de bord de mer (Deauville, Trouville...) agricole et religieux (Lisieux, Pont-l'Évêque), cimetières du Commonwealth, américain et allemand, haras et centre d'entraînement de chevaux de course,		
	VUES	principales villes : Lisieux, Pont-l'Évêque, Deauville, Trouville.		
PAYS DU LIEUVIN ET DU ROUMOIS	GEOGRAPHIE	vues panoramiques sur la plaine de Caen et vues sur le relief du pays d'Auge.	Sites classés : La vallée de la Risle, l'entrée de l'Abbatiale du Bec-Hellouin, le vallon de l'Authou. Site inscrit : la vallée du Bec. ZPPAUP de Pont-Audemer.	-Honfleur : ville d'art et d'histoire. -Châteaux, manoirs, bâtiments religieux et demeures d'exception en pays du Lieuvain et du Roumois. -Parcs et jardins d'exception en pays du Lieuvain et du Roumois. -Basse vallée de la Risle et Risle maritime.
	AGRICULTURE	confluence de la Risle avec la Seine : très large, agricole et urbaine,		
	PATRIMOINE BATI	plateau au sud de la Seine entaillé par la Risle et ondulé par les petits vallons adjacents à la Risle,		
	VUES	bocage de qualité, vergers, pratique de l'émondage, élevage (bovin et équin),		
	VUES	bâti normand patrimonial : résidentiel, vernaculaire, traditionnel, agricole, de bord de mer (Honfleur), industriel et religieux (Pont-Audemer).		
PAYS DES PLAINES DE NEUBOURG ET SAINT-ANDRE	GEOGRAPHIE	principales villes : Pont-Audemer, Honfleur.	Sites classés : plusieurs sites à Evreux, Le Neubourg et aux alentours, vallée de la Risle. Sites inscrits : plusieurs sites à Evreux, Le Neubourg et aux alentours, la vallée du bec, la forêt de Montfort-sur-Risle.	-Domaine d'Harcourt. -Château du Champ de Bataille (le Neubourg). -Musée municipal d'Evreux. -Site archéologique de Gisaum (la Veil-Evreux). -Chemin de fer de la vallée de l'Eure. -Châteaux, manoirs, bâtiments religieux et demeures d'exception en pays des plaines de l'Eure. -Parcs et jardins d'exception en pays des plaines de l'Eure. -Forêt communale d'Evreux, Bois de Morsent, le bois Saint-Michel. -Vallées adjacentes à l'Eure : la vallée trempée, le Morand, le Gambout, le Roquet, la côte de Galivet, la côte Saint-Sauveur
	AGRICULTURE	vues panoramiques sur la confluence avec la Seine et sur la vallée de la Risle.		
	PATRIMOINE BATI	vallée de la Risle : large, urbaine, plate et agricole aux coteaux boisés		
	VUES	vallées de l'iton : large plate et agricole aux coteaux boisés, vallée de l'Eure : asymétrique (rive droite agricole et rive gauche abrupte et boisée), urbain, très large, plate et agricole,		
	VUES	plateaux agricoles animés de boisements (remises) ou alignements d'arbres et entaillés par les trois vallées précitées,		

PAYS	PRINCIPALES SENSIBILITES LIEES AU PAYSAGE		QUELQUES SITES DU PATRIMOINE PROTEGES REGLEMENTAIREMENT ET/OU REMARQUABLES (Hors Monuments Historiques)	QUELQUES LIEUX TOURISTIQUES (dont certains sont protégés réglementairement et/ou inventoriés)
PAYS D'OUCHE	GEOGRAPHIE	vallée de la Risle « haute », étroite boisée et agricole, vallées de la Charentonne et de la Guieul étroites boisées et agricoles, ondulations du relief,	Site inscrit : la vallée de la Charentonne et du Guieul.	-Châteaux, manoirs et demeures d'exception en pays d'Ouche. -Parcs et jardins d'exception en pays d'Ouche.
	AGRICULTURE	forte présence de massifs forestiers,		
	PATRIMOINE BATI	traces de bocage, pratique de l'émondage,		
	VUES	présence ponctuelle de l'élevage,		
	VUES	bâti normand patrimonial : résidentiel, vernaculaire, traditionnel, agricole, industriel et religieux (Bernay), principales villes : Bernay, Conches-en-Ouche.		
PAYS DE CAUX	GEOGRAPHIE	vues sur la vallée de la Risle et les massifs forestiers.	Site classé : la Val du Cesne à Croix-mare, Ecalles-Alix, la Folletière, Mont-de-l'If. ZPPAUP de Lillebonne.	-Châteaux, manoirs, bâtiments religieux et demeures d'exception en pays de Caux. -Parcs et jardins d'exception en pays de Caux.
	AGRICULTURE	rebord de plateau entaillé par des vallées (adjacentes à la Seine), urbanisées agricoles et aux coteaux boisés (comme l'Austreberthe et la Cailly)		
	PATRIMOINE BATI	vastes étendues agricoles ponctuées de clos-masures cachois (élément patrimonial architectural et paysager),		
	VUES	bâti normand patrimonial : résidentiel, vernaculaire, traditionnel, agricole (clos-masure), industriel et religieux (Yvetot, Bolbec, Lillebonne), principales villes : Yvetot, Lillebonne, Bolbec.		
	VUES	vues panoramiques sur le plateau et les clos mesures.		
PAYS DU VEXIN NORMAND	GEOGRAPHIE	plateau entaillé par les vallées de l'Andelle et du Gambon larges, urbanisées, boisées et adjacentes à la Seine,	Sites classés : plusieurs sites aux Andelys et aux alentours. Sites inscrits : plusieurs sites aux Andelys et aux alentours, les falaises de l'Andelle et de la Seine.	-Château-Gaillard (Les Andelys). -Châteaux, manoirs, bâtiments religieux et demeures d'exception en pays du Vexin normand. -Parcs et jardins d'exception en pays du Vexin normand.
	AGRICULTURE	rebord de plateau entaillé par de petites vallées adjacentes à la Seine et boisées,		
	PATRIMOINE BATI	plateaux agricoles animés de boisements (remises) ou alignements d'arbres,		
	VUES	bâti normand patrimonial : résidentiel, vernaculaire, traditionnel, agricole, industriel et religieux (vallée de l'Andelle et les Andelys) principale ville : les Andelys.		
	VUES	vues panoramiques sur le plateau.		

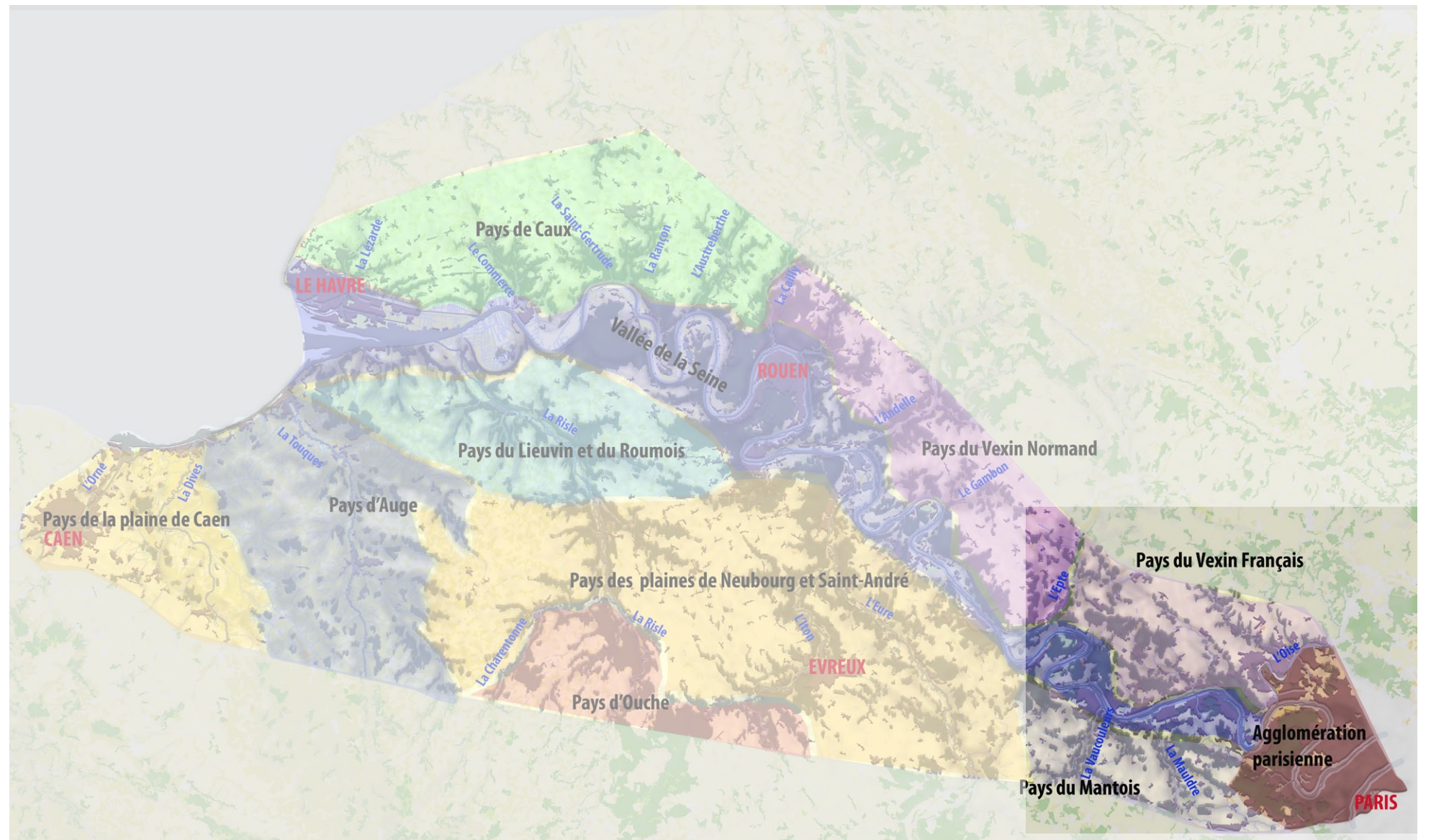
Carte de synthèse des sensibilités pour les pays de Normandie

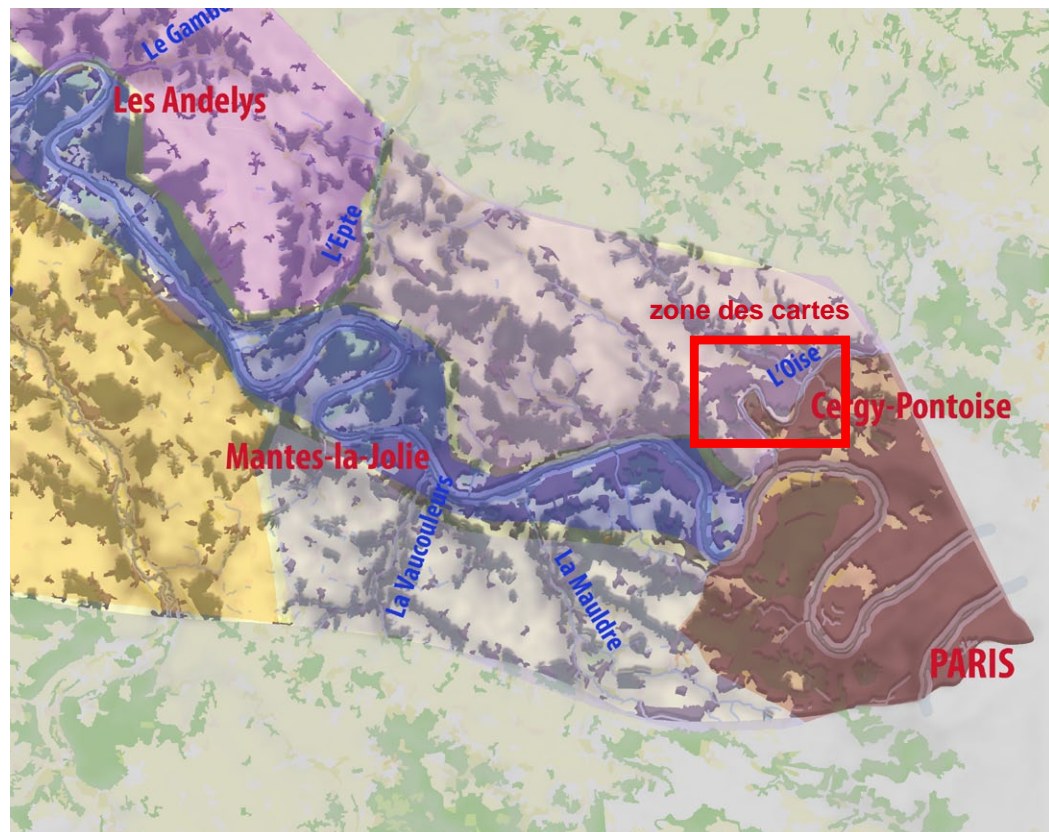


2.4 Les pays d'Ile-de-France



Carte du découpage par pays de la zone d'étude.





Pays du Vexin français

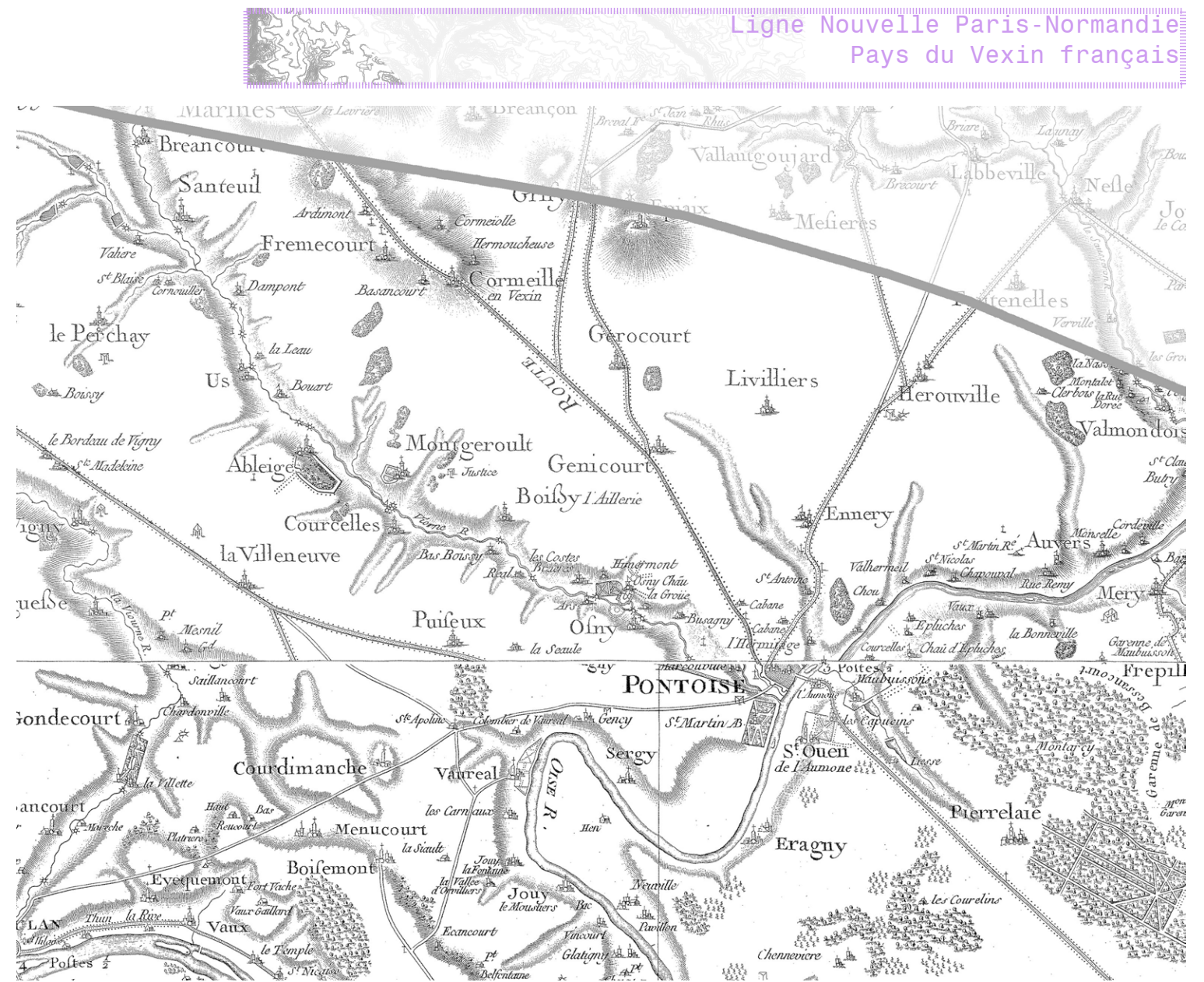
Ce pays est dans le prolongement du Vexin normand. La vallée de l'Epte forme la limite entre ces deux pays. Leur ressemblance est très proche et la distinction qui en est faite tient de l'histoire plus que du paysage.

Le pays de Vexin est constitué d'un ensemble de vastes plateaux, des buttes et vallées. Les vallées de l'Aubette de Magny et celle de la Viosne constituent des entités géographiques à ce vaste plateau mais contrairement aux vallées qui sillonnent le plateau du Vexin Normand, elles sont orientées nord-ouest/sud-est, et ne vont pas toutes se jeter dans le Seine mais plutôt dans l'Oise. Elles fond échos aux buttes témoins du socle géologique et à ses plissements. C'est cette géographie orientée nord-ouest/sud-est qui facilite l'insertion des grandes infrastructures. Le paysage de grande culture s'arrête brutalement à l'est, sans articulation avec les limites de Cergy marquées par les lignes à haute tension.

La vallée de l'Oise et l'agglomération de la ville nouvelle de Cergy-Pontoise constitue la limite avec l'entité de l'agglomération parisienne.

Le parc naturel régional du Vexin français recouvre intégralement les limites du pays et va même au-delà.

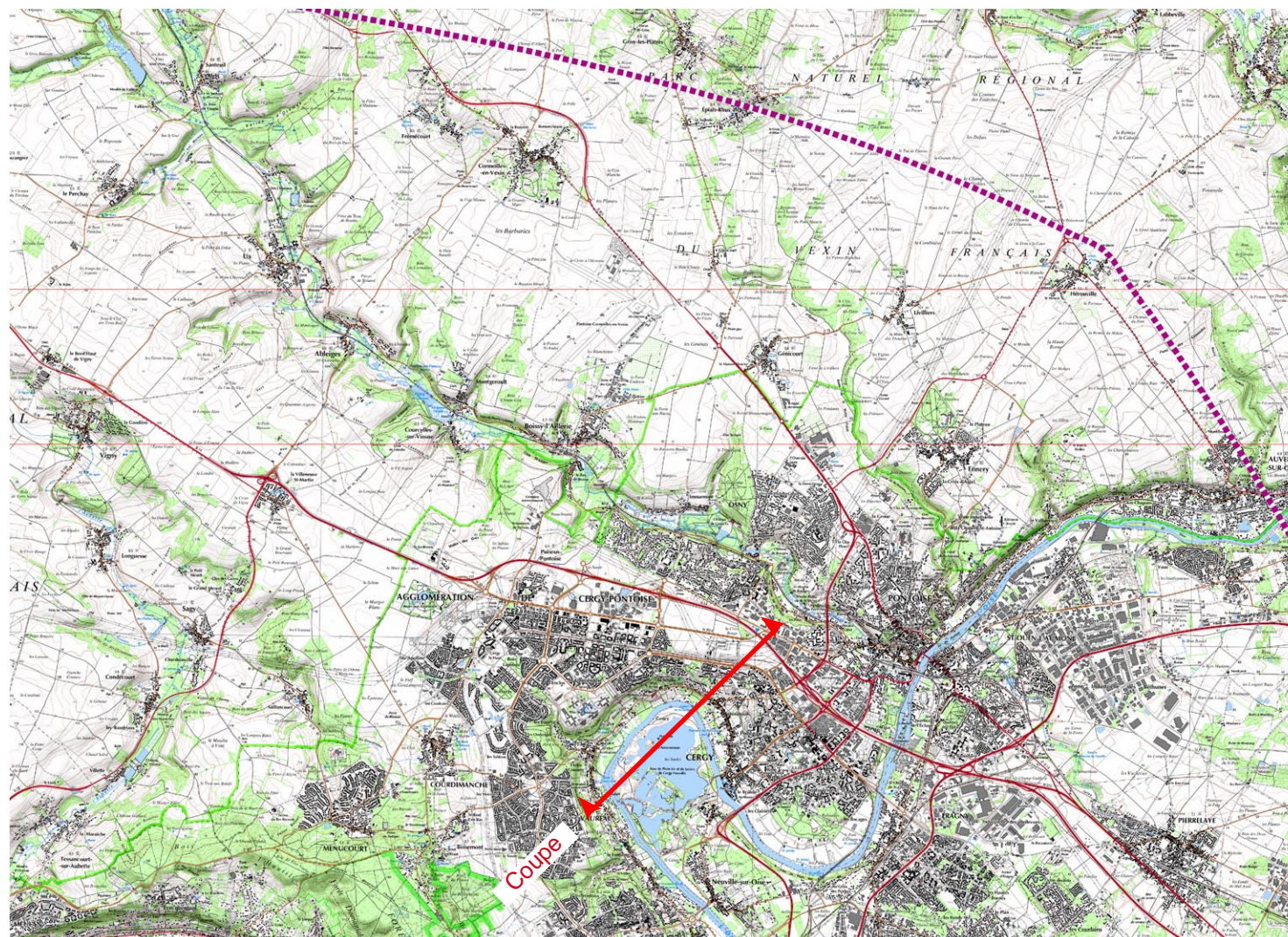
La proximité de la ville nouvelle de Cergy-Pontoise et des grandes infrastructures liées au développement francilien est très tranchée avec le Vexin français: peut être est ce dû au parc naturel régional du Vexin français qui recouvre une grande partie des communes historiques de ce territoire et qui semble avoir «arrêté le temps» et l'évolution de ce paysage.



Carte dite «de Cassini», 18ème siècle. Source: Archives IGN.



La vallée de l'Epte au niveau de Gagny, on distingue le rebord du plateau du Vexin normand en face, la photo est prise depuis le plateau du Vexin français.



Carte IGN sur la vallée de l'Oise et ses affluents. Source: Scan 25 IGN.

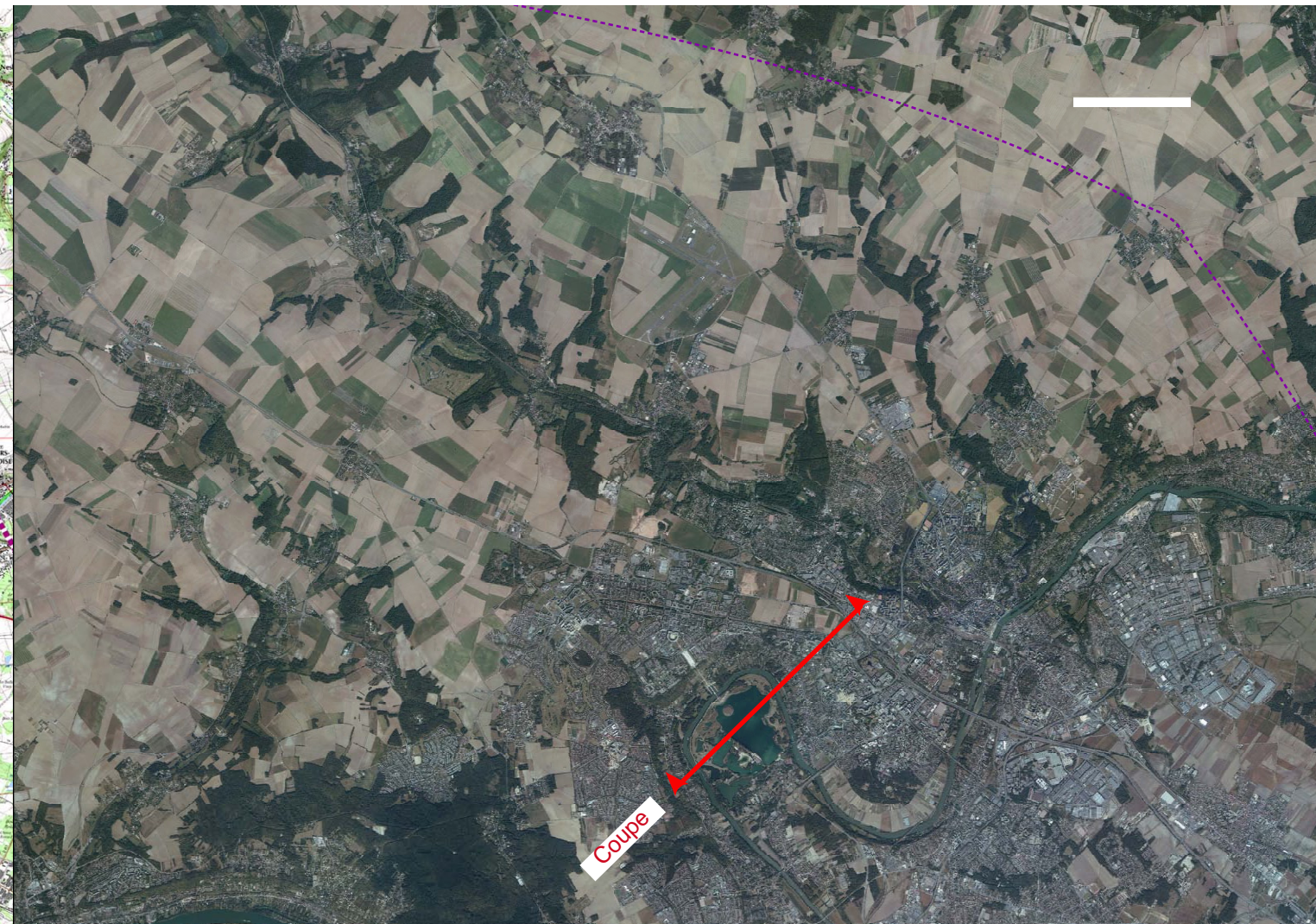
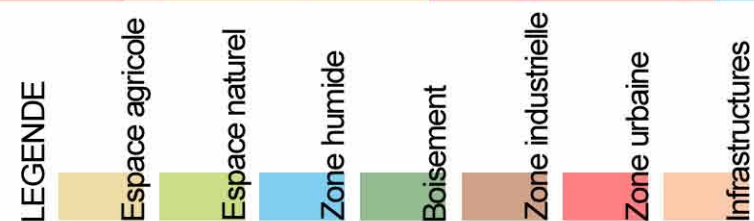
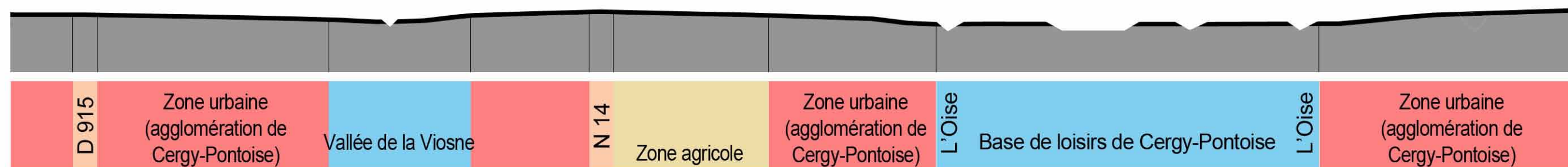
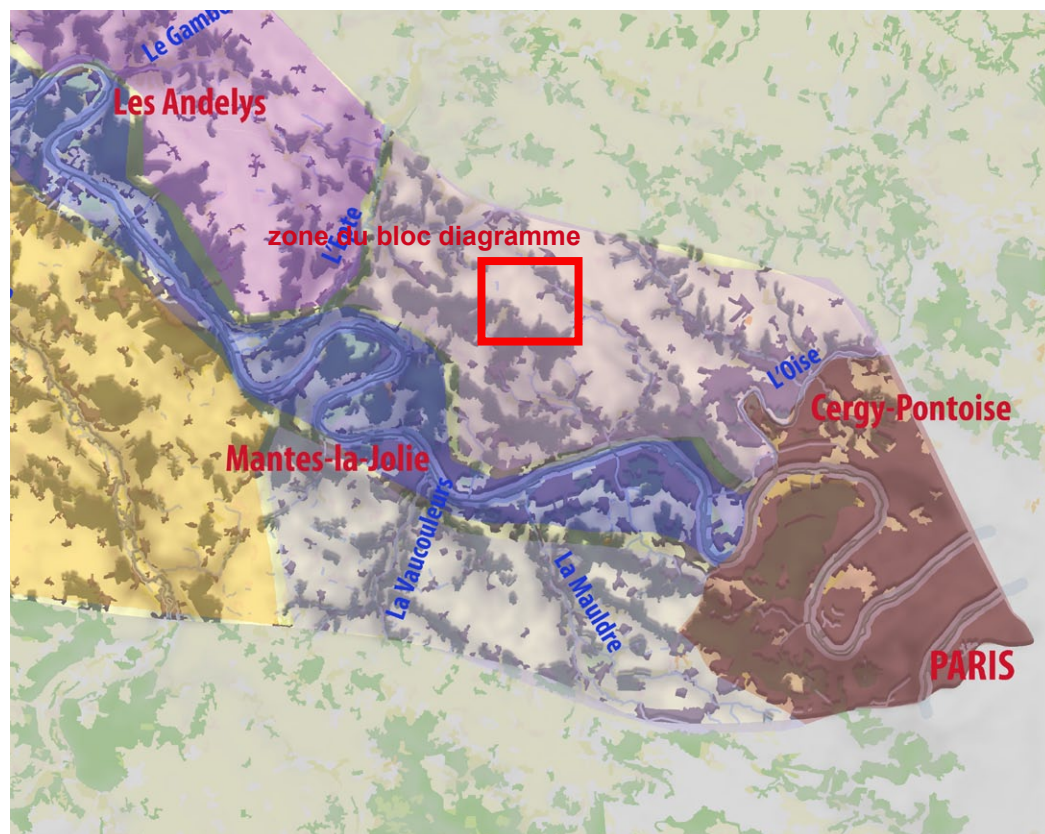


Photo aérienne. Source: BD orthophotographie IGN.



Coupe sur l'Oise et la Viosne (échelle d'origine 1/25000)



Bloc-diagramme représentatif du Vexin français sur la commune de Magny-en-Vexin

La toponymie des villages traduit l'appartenance à ce pays «historique»: Cléry-en-Vexin, Guiry-en-Vexin.

Bien que ce paysage se confonde avec le Vexin normand, le vallonnement lié à l'orientation des vallées (sur ce bloc elles sont affluentes à l'Oise) modifie l'aspect du paysage. Les buttes témoins du socle géologique contribuent à donner un aspect plus ondulé au paysage et sont dans le cas présent le support d'anciennes infrastructures (RN 14 et voie romaine).

L'ex- route nationale 14 et la voie romaine (appelée chaussée Jules César), sont toutes les deux positionnées sur les hauteurs du plateau. Elles longent les vallons du Ru du Lavoir et de la Défonce.

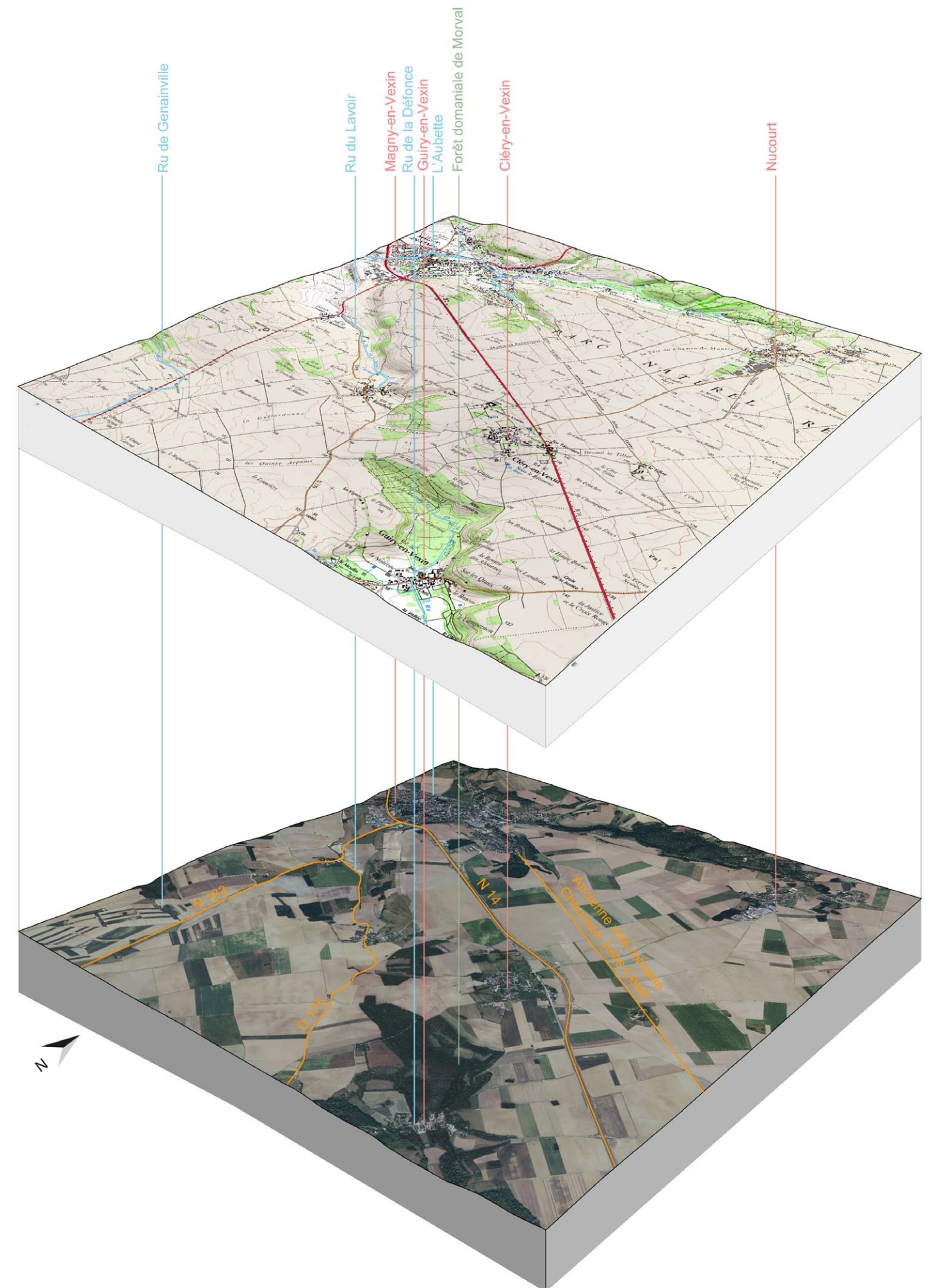




Photo de la butte de Cormeilles-en-Vexin. Source: Atelier 15.



Boisement sur le plateau depuis l'ex-RN14.

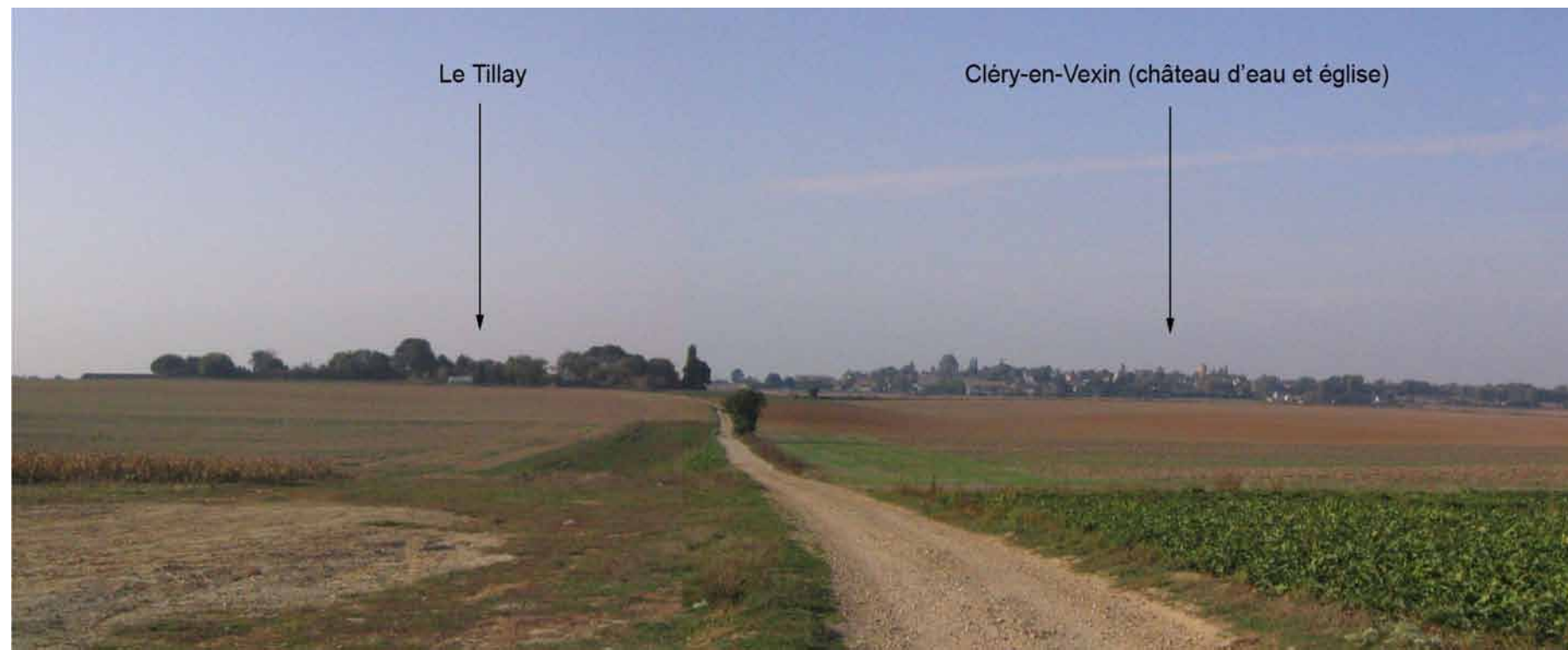
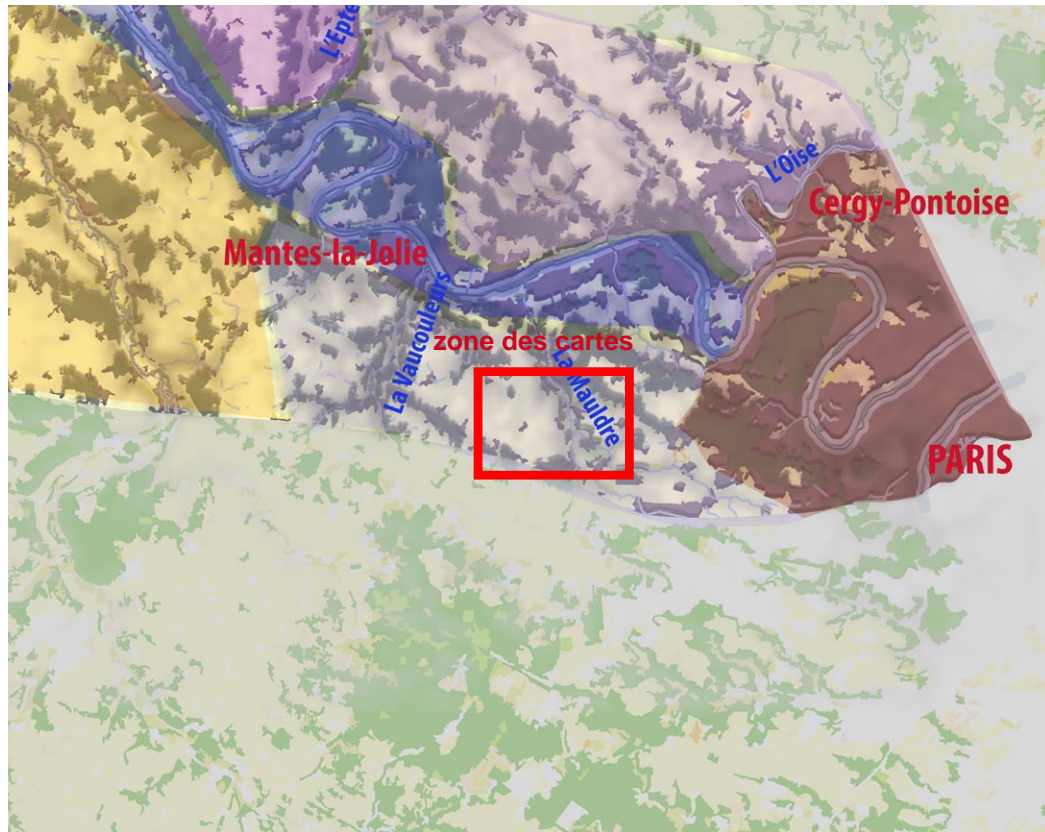


Photo des buttes de Tillay et Cléry-en-Vexin. Source: Atelier 15.



Vallon de l'Aubette. Source: Atelier 15.



Pays du Mantois

Le pays du Mantois est situé au sud de la vallée de la Seine et à l'ouest de l'agglomération parisienne, il est sur le département des Yvelines.

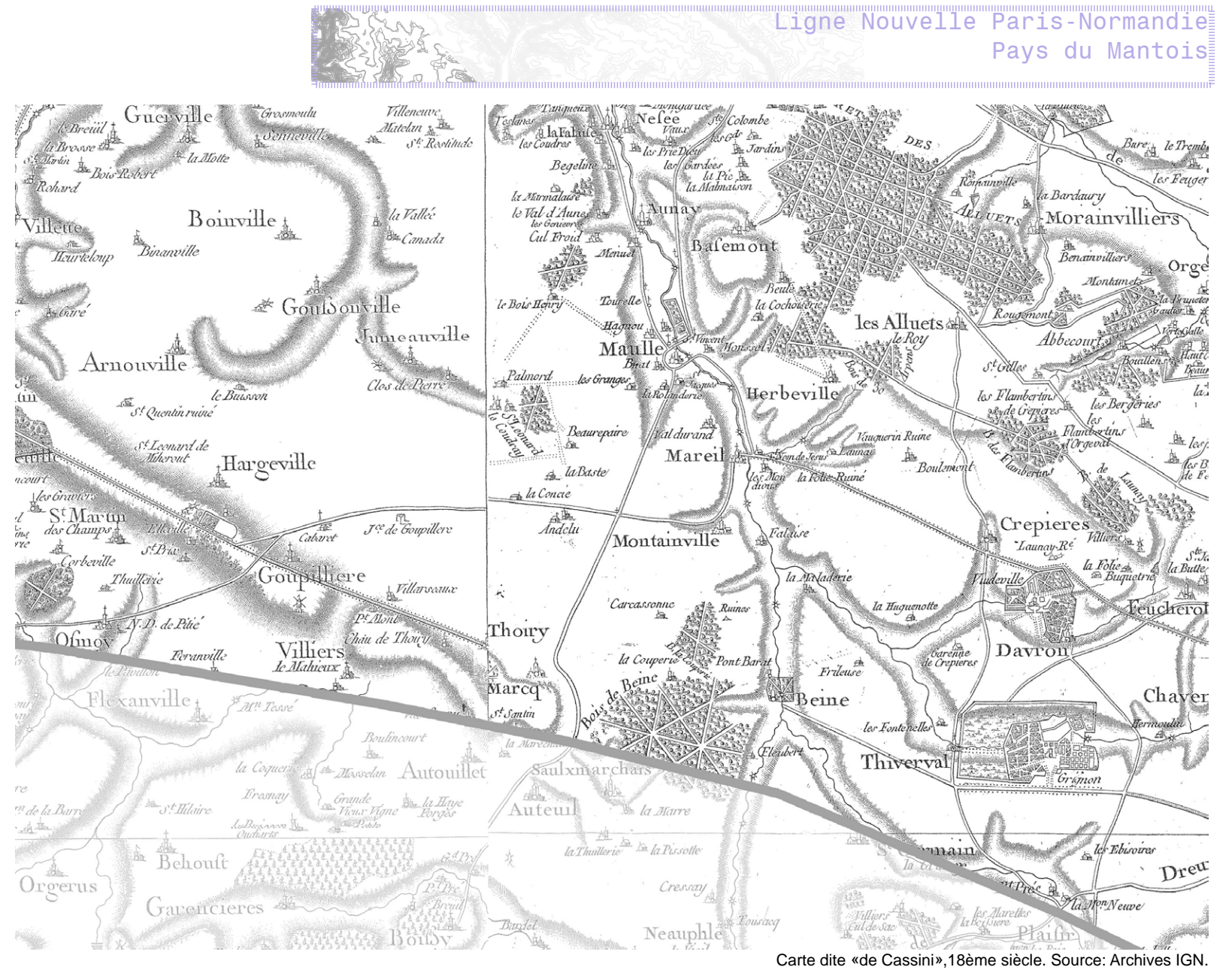
Les deux principales vallées de la Mauldre et de la Vaucouleurs entaillent le plateau généralement appelé plaine de Versailles, ce sont des vallées à fond plat ouvert et aux coteaux boisés où l'urbanisation s'est faite plutôt en rebord de plateau.

La ville de Mantes-la-Jolie en est la ville principale, elle peut aussi être considérée comme appartenant à la vallée de la Seine.

Sur le plateau une série de buttes témoins s'étire (cf. chapitre topographie) et forme une sorte de double relief avec les coteaux des vallées et le plateau. A l'image du Vexin français, on retrouve la trace des plissements géologiques: les buttes témoins sont étirées nord-ouest/sud-est.

Cette topographie en terrasse a permis de développer une agriculture de vergers et de vignes (coteaux d'Orgeval, Chambourcy...). Elle est aujourd'hui en péril car menacée par le développement de l'urbanisation. Elle crée un paysage complexe pour le passage d'une infrastructure: les vallées et leurs vallons affluents sont des encaissements ourlés de part et d'autre par un relief en terrasse.

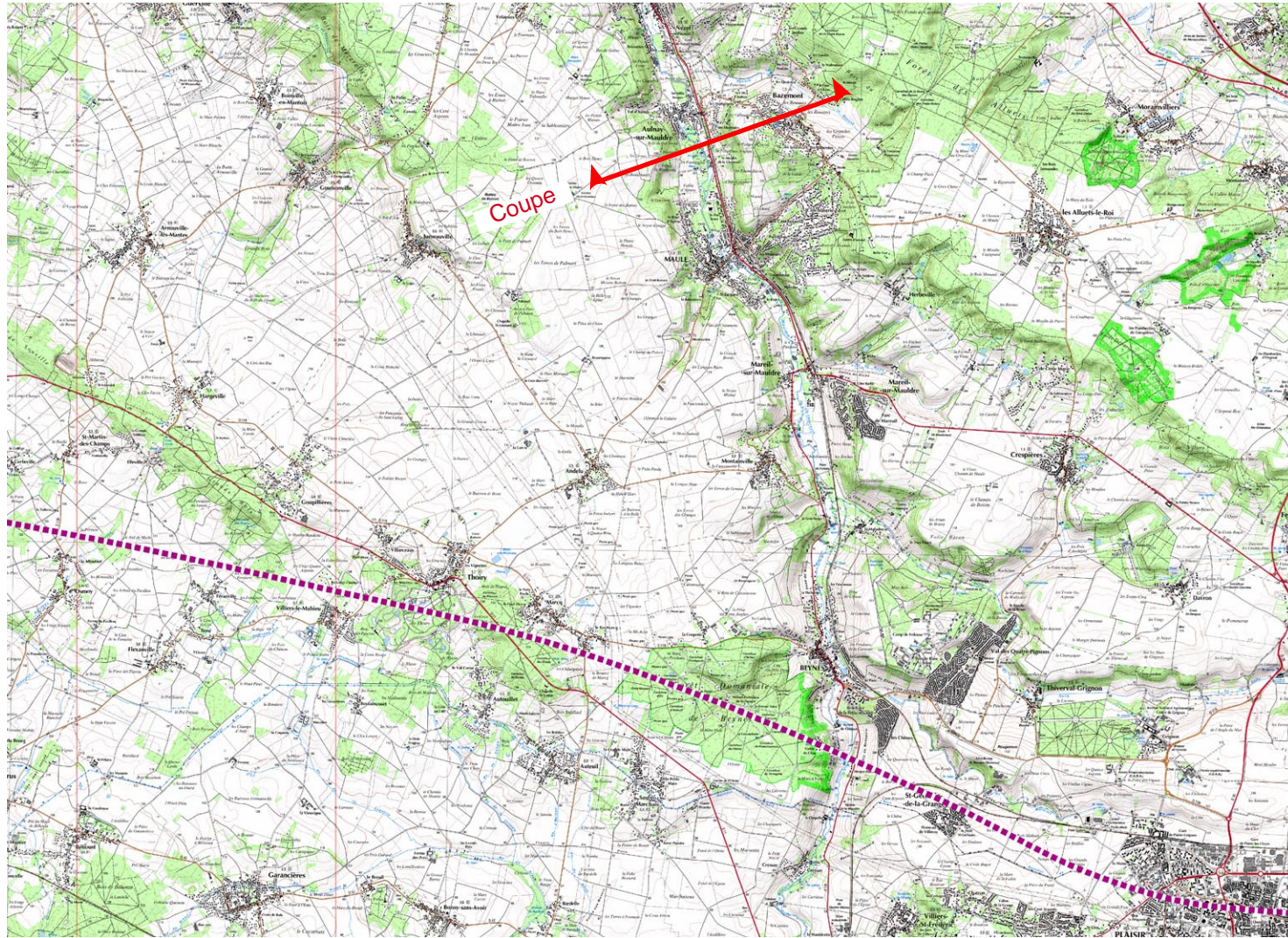
Du point de vue de ses paysages, le Mantois est composé d'un ensemble de plateaux amplement ondulés et ponctués de petits boisements plus nombreux que dans les pays voisins (Pays du Val de Gally par exemple, hors du périmètre d'étude). Il est également composé, à proximité de la Seine de vastes plaines (comme la plaine de la Jonction) agricoles où se trouvent plusieurs infrastructures (A 13 et A 14). Ces espaces sont fragmentés par ces infrastructures ce qui fragilise leur vocation agricole. Les vues lointaines sont nombreuses, notamment depuis le plateau, les coteaux des vallées, les buttes et les plaines. Elles sont lointaines et panoramiques vers la vallée de la Seine et l'agglomération parisienne.



Carte dite «de Cassini», 18ème siècle. Source: Archives IGN.



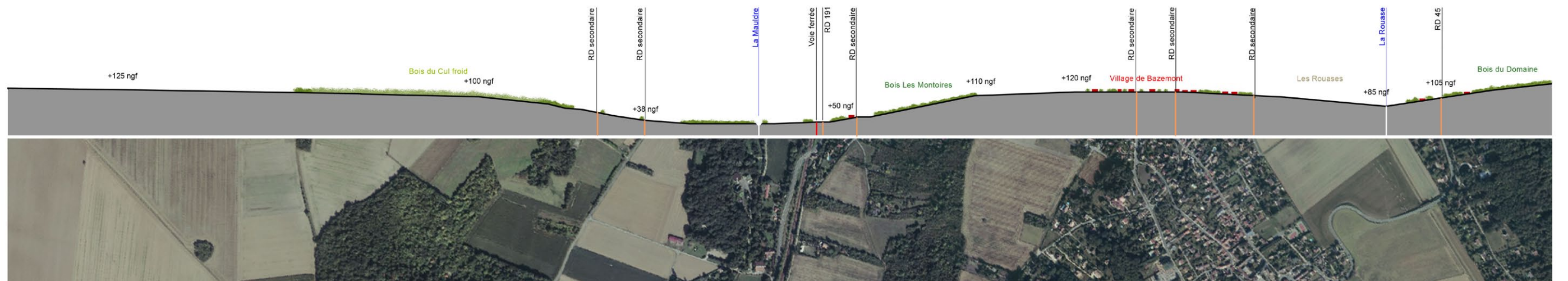
Photo du basculement vers la vallée de la Seine avec au loin la ville d'Épône depuis la RD 130.



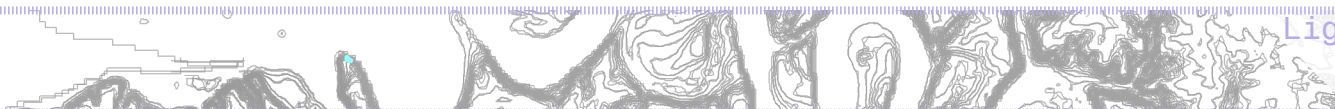
Carte IGN sur la vallée de la Mauldre et ses affluents. Source: Scan 25 IGN.

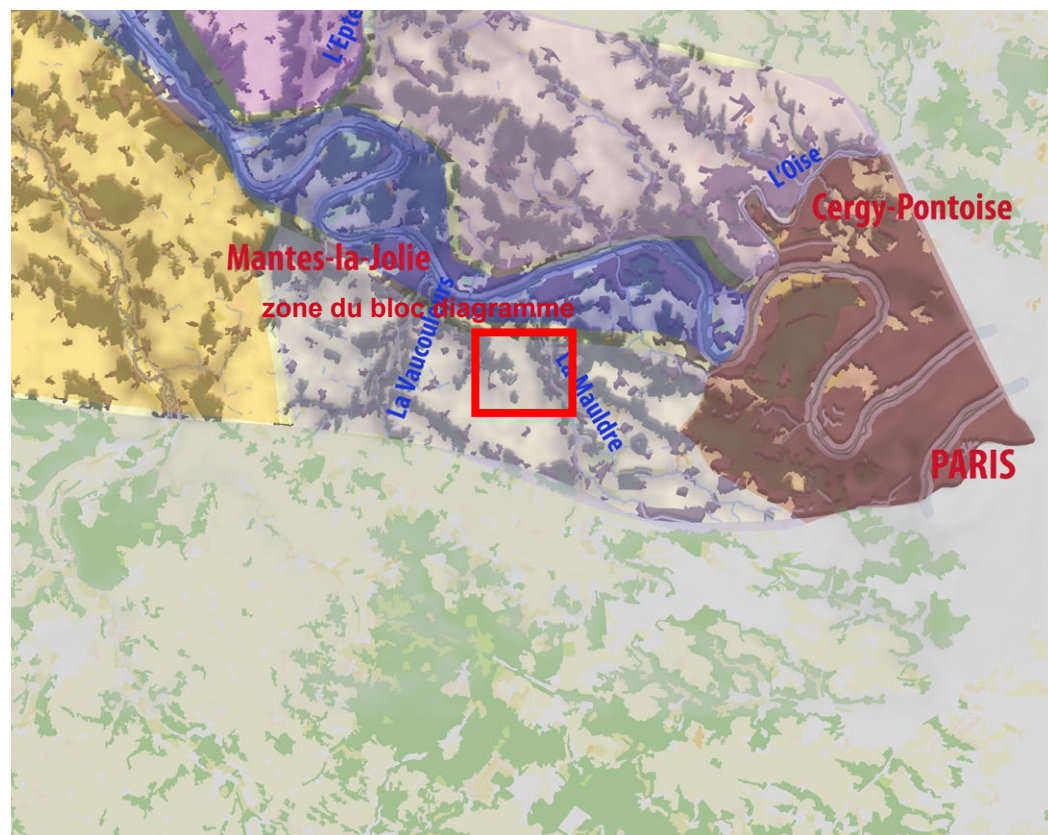


Photo aérienne. Source: BD orthophotographie IGN.



Coupe sur la vallée de la Mauldre à proximité du village d'Aulnay-sur-Mauldre (échelle d'origine 1/5000)



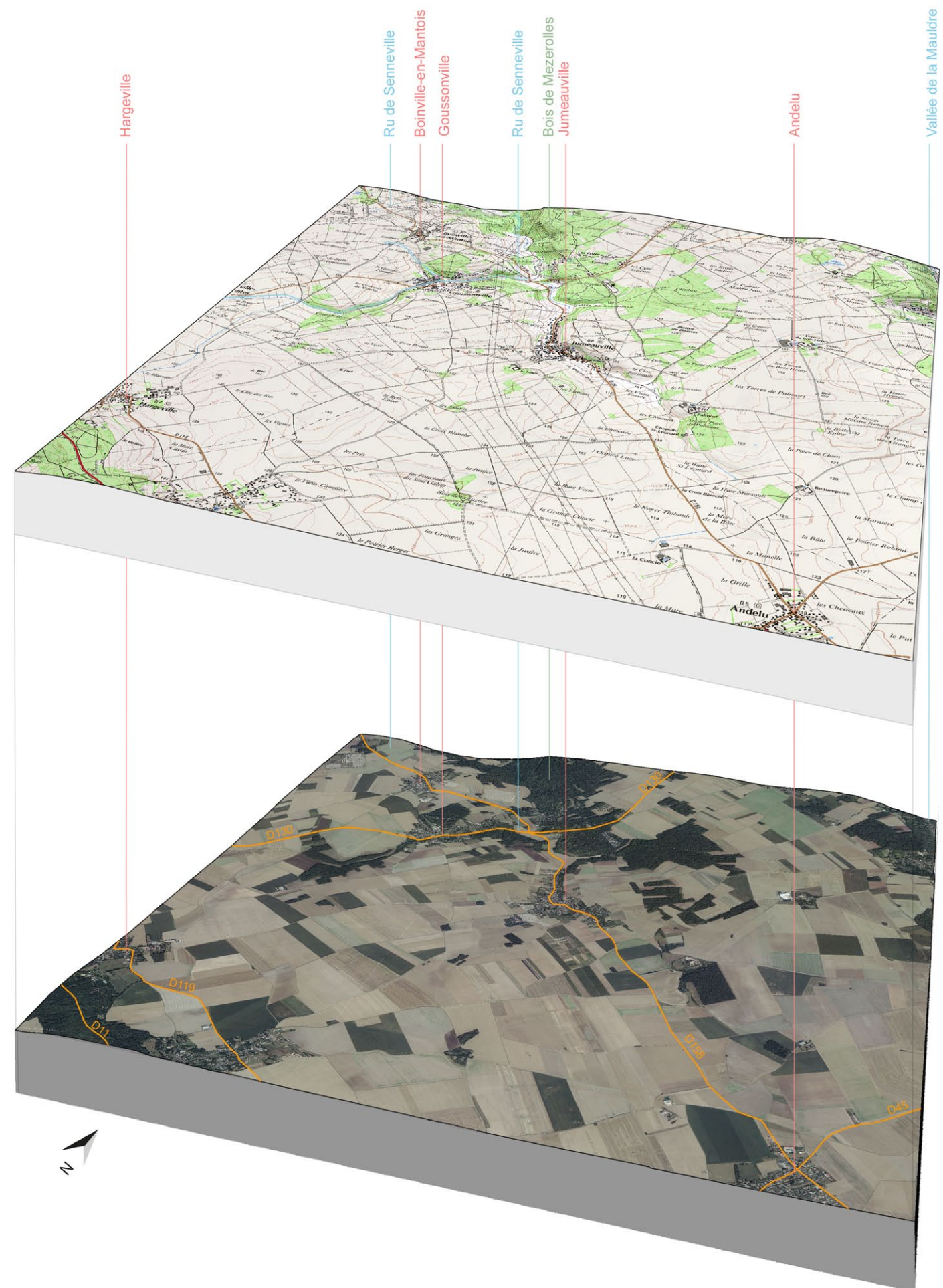


Bloc-diagramme représentatif du pays du Mantois au niveau du Ru de Senneville.

La toponymie des villages traduit l'origine historique de ce pays: Boinville-en-Mantois.
Le relief ondulé de ce plateau est perceptible: le ru de Senneville est l'un des nombreux petits affluents qui alimentent la Vaucouleurs, il est parallèle à la Mauldre, et un troisième petit vallon lui aussi adjacent à la Vaucouleurs est perceptible à l'extrême bord ouest du bloc. Cette succession de petits vallons reprend l'orientation géologique générale (nord-ouest/ sud-est) qui caractérise l'ouest parisien et qui crée ce paysage si ondulé du plateau du Mantois.
La photo aérienne montre la mosaïque des grandes surfaces agricoles typique de cette partie du département.



La ville d'Epône avec au loin les coteaux de la rive droite de la Seine.





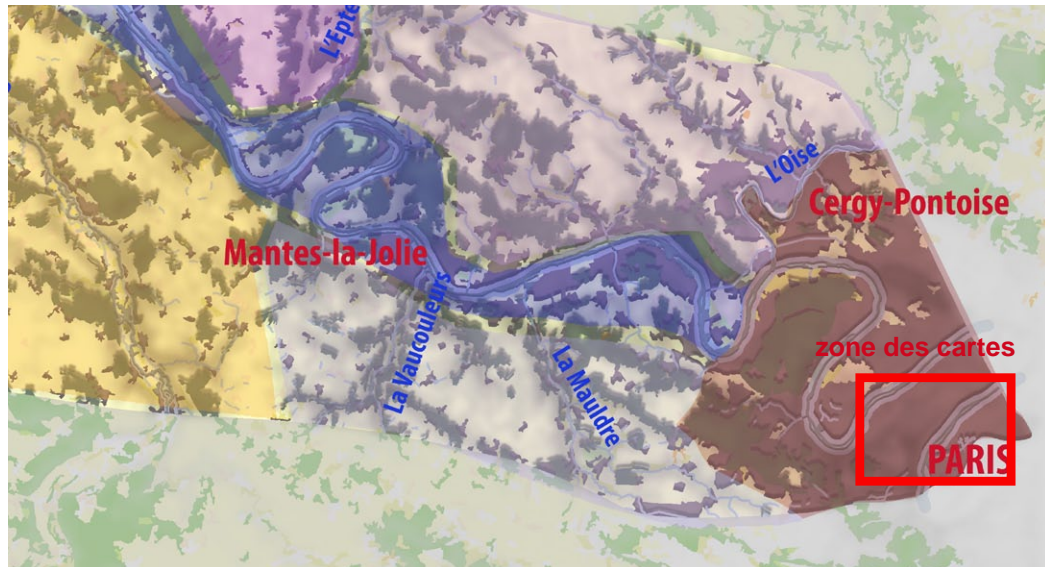
L'ouest parisien avec la «skyline» de la Défense et les silhouettes de la Tour Eiffel et de la Tour Montparnasse . Source: Vincent Tournaire.



Les tours de la centrale thermique de Porcheville (rive droite de la Seine) entre Mantes-la-Jolie et Epône depuis le plateau du Mantois, les boisements signalent les coteaux de la vallée de la Vaucouleurs.



Photo panoramique du paysage du Mantois. Source: A.Grumbach/EPAMSA.

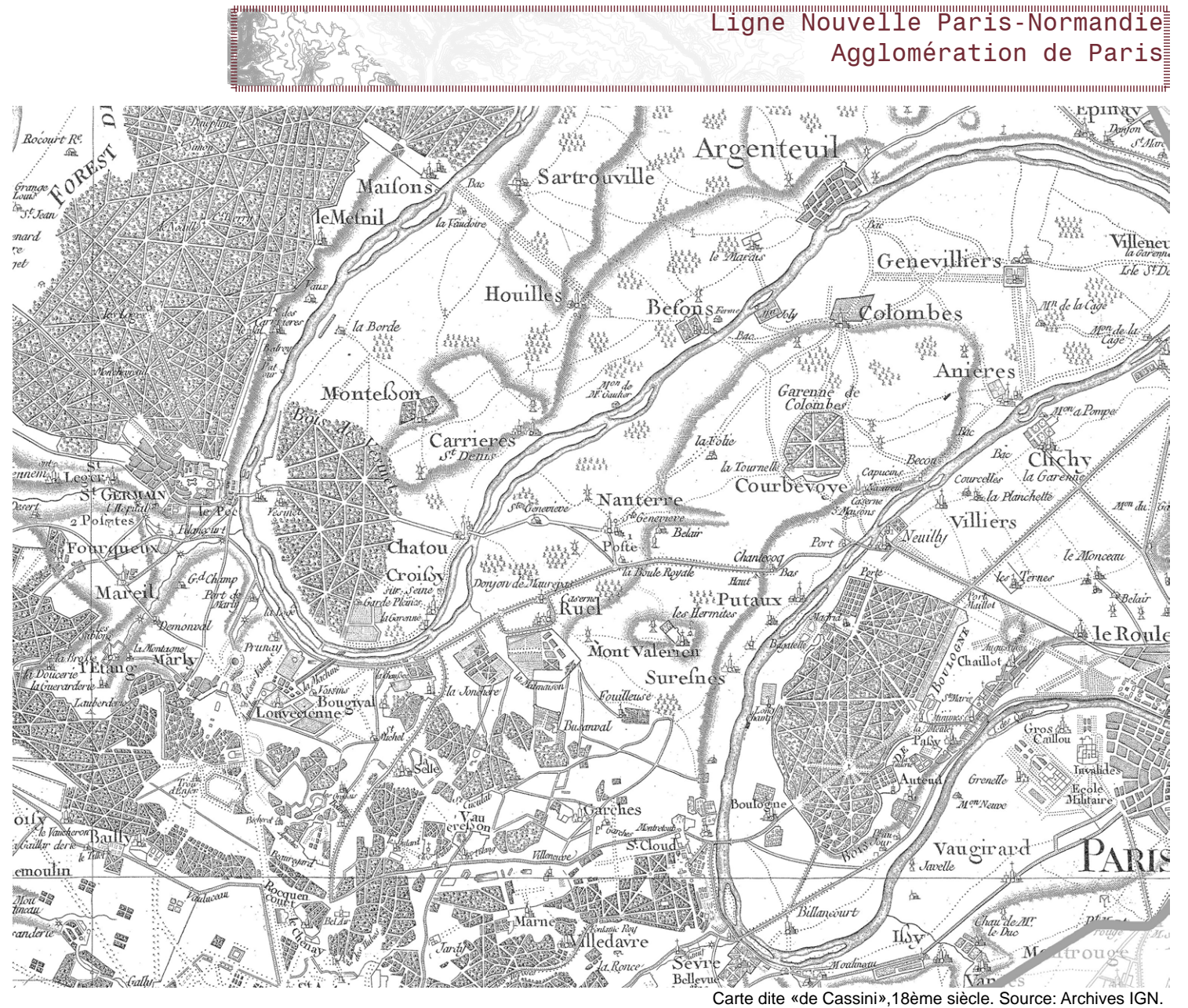


Agglomération de Paris

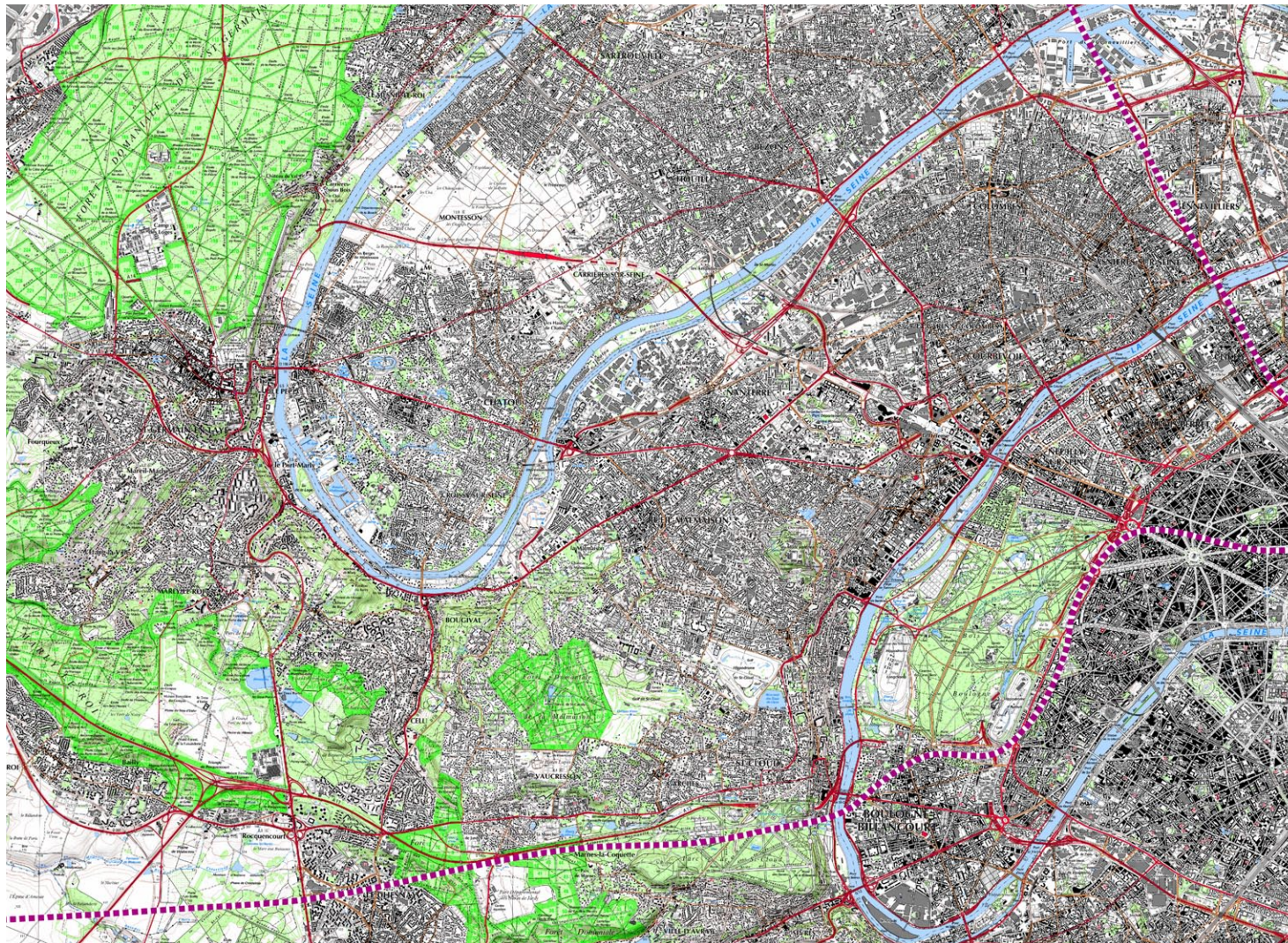
Il est difficile de résumer le paysage d'une grande métropole comme Paris et son agglomération.

Cela fait l'objet d'études spécifiques tant ses caractéristiques, socio-démographiques, historiques et géographiques sont intimement liées entre elles et au développement politique, économique, culturel et financier de la France... Les enjeux et la complexité de ce territoire mérite une attention particulière qui ne seront pas évoqués dans cette étude. Celle-ci intervient dans le cadre d'une possible future infrastructure qui ne pourra s'affranchir de toutes ces données qu'en étant en tunnel.

Les photos aériennes et terrestres de ce chapitre sont données à titre d'évocation de l'ouest parisien.



Ancienne zone agricole de la boucle de Moissons.



Carte IGN sur la vallée de la Seine à l'ouest de l'agglomération parisienne. Source: Scan 25 IGN.

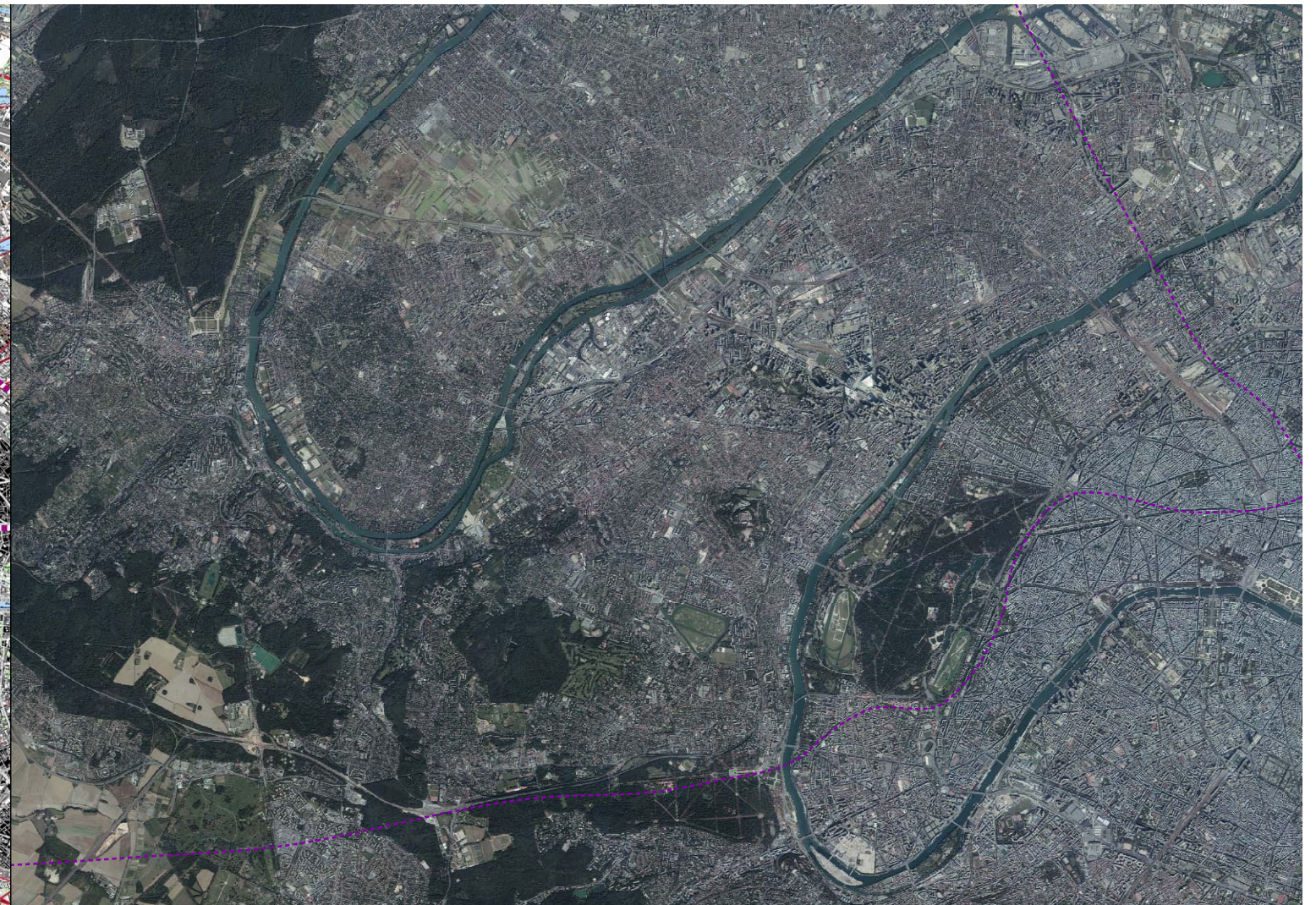


Photo aérienne. Source: BD orthophotographie IGN.



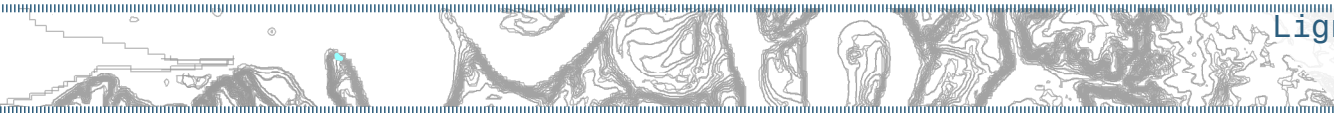
La Défense.



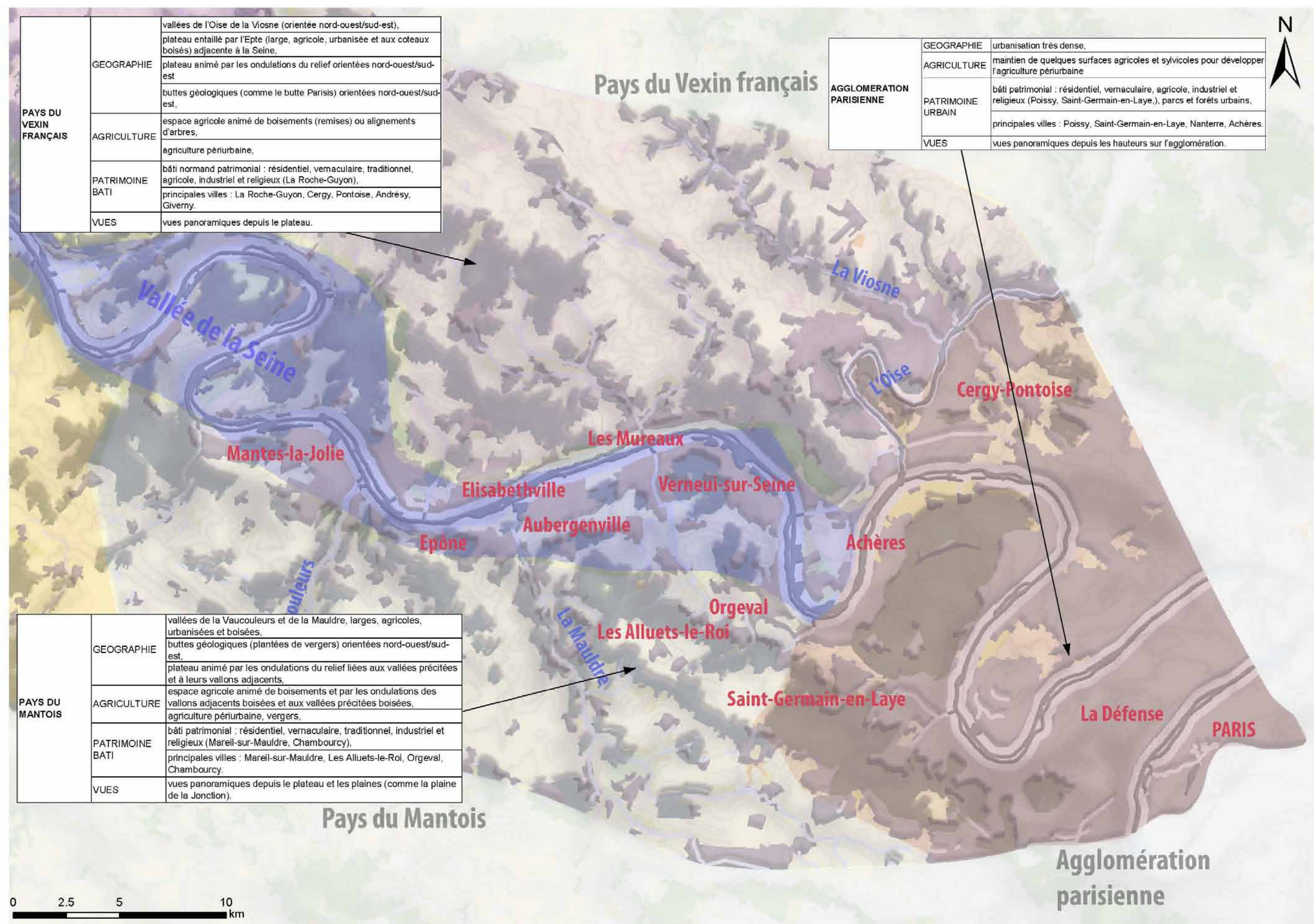
L'Arc de Triomphe depuis l'avenue Foch.

2.4b Tableau de synthèse des sensibilités pour les pays d’Ile-de-france

PAYS	PRINCIPALES SENSIBILITES LIEES AU PAYSAGE		QUELQUES SITES DU PATRIMOINE PROTEGES REGLEMENTAIREMENT ET/OU REMARQUABLES (Hors Monuments Historiques)	QUELQUES LIEUX TOURISTIQUES (dont certains sont protégés réglementairement et/ou inventoriés)
PAYS DU VEXIN FRANÇAIS	GEOGRAPHIE	vallées de l’Oise de la Viosne (orientée nord-ouest/sud-est),	<u>PNR</u> du Vexin français. <u>Sites classés</u> : la vallée de l'Epte, site Giverny-Claude-Monnet, Confluence de l'Epte et de la Seine, site des falaises de la Roche-Guyon, forêt de Moisson. <u>Sites inscrits</u> : Vexin français. <u>ZPPAUP</u> : de Pontoise, de Cergy, de Boismont, d'Andrésy. <u>PRIF</u> : plaine de Bessancourt-Herblay-Pierrelaye, domaine régional des buttes du Parisis, domaine régional de Boissy, Ile de Saint-Martin-la-Garenne.	<ul style="list-style-type: none">-Château de la-Roche-Guyon,-Abbaye de Maubuisson.-Forêts de Moisson, de Galluis et de la Roche-Guyon, boisements de la plaine de Pierrelaye-Bessancourt, bois de Moussus-Saint-Laurent.-Marais de Frocourt.-Auvers-sur-Oise, musée de la Batellerie.-Musée archéologique de Guiry-en-Vexin.-Aventurland à Magny-en-vexin.-Châteaux, manoirs et demeures d’exception en pays du Vexin français.-Parcs et jardins d'exception en pays du Vexin français.-Musée des Impressionnistes.-Fondation Claude Monnet.
		plateau entaillé par l'Epte (large, agricole, urbanisée et aux coteaux boisés) adjacente à la Seine,		
		plateau animé par les ondulations du relief orientées nord-ouest/sud-est buttes géologiques (comme le butte Parisis) orientées nord-ouest/sud-est,		
	AGRICULTURE	espace agricole animé de boisements (remises) ou alignements d'arbres,		
		agriculture périurbaine,		
	PATRIMOINE BATI	bâti normand patrimonial : résidentiel, vernaculaire, traditionnel, agricole, industriel et religieux (La Roche-Guyon),		
		principales villes : La Roche-Guyon, Cergy, Pontoise, Andrésy, Giverny.		
	GEOGRAPHIE	vues panoramiques depuis le plateau.		
PAYS DU MANTOIS	GEOGRAPHIE	vallées de la Vaucouleurs et de la Mauldre, larges, agricoles, urbanisées et boisées,	<u>Sites classés</u> : plaine de Versailles, vallée du Ru de Buzot et ensembles boisés, plaine de la Jonction, Golf, plaine du Trou-de-l'Enfer, partie de la forêt de Marly dite Petit Parc, Château de Thoiry et son parc. <u>Sites inscrits</u> : vallée de la Haute Vaucouleurs, forêt de Rosny-sur-Seine <u>PRIF</u> : plaine du Bout du monde, forêt régionale de Verneuil-sur-Seine, forêt régionale de Rosny-sur-Seine.	<ul style="list-style-type: none">-Parc zoologique de Thoiry.-Châteaux, manoirs et demeures d’exception en pays du Mantois.-Plaine de la Jonction, plaine de Vernouillet, plaine du Bout du Monde-Parcs et jardins d'exception en pays du Mantois.-Forêt de Rosny-sur-Seine et de Verneuil-sur-Seine.
		buttes géologiques (plantées de vergers) orientées nord-ouest/sud-est,		
		plateau animé par les ondulations du relief liées aux vallées précitées et à leurs vallons adjacents,		
	AGRICULTURE	espace agricole animé de boisements et par les ondulations des vallons adjacents boisées et aux vallées précitées boisées,		
		agriculture périurbaine, vergers,		
	PATRIMOINE BATI	bâti patrimonial : résidentiel, vernaculaire, traditionnel, industriel et religieux (Mareil-sur-Mauldre, Chambourcy),		
		principales villes : Mareil-sur-Mauldre, Les Alluets-le-Roi, Orgeval, Chambourcy.		
	GEOGRAPHIE	vues panoramiques depuis le plateau et les plaines (comme la plaine de la Jonction).		
AGGLOMERATION PARISIENNE	GEOGRAPHIE	urbanisation très dense,	<u>ZPPAUP</u> : de Carrières-sur-Seine, de Suresnes, du Pecq. <u>Site classé</u> : bois de Boulogne. <u>PRIF</u> : plaine de Montesson et Ile fleurie.	<ul style="list-style-type: none">-Musée du Jouet.-Villa Savoye.-Château de Malmaison.-Musée Albert-Kahn.-La Grande Arche de la Défense.-Château de Monte-Cristo.-Musée des Antiquités nationales.-Musée Maurice Denis.-Châteaux, manoirs et demeures d’exception d’agglomération parisienne.-Parcs et jardins d'exception d’agglomération parisienne.-Forêts de Saint-Germain-en-Laye et de Marly.-plaine de Montesson.
	AGRICULTURE	maintien de quelques surfaces agricoles et sylvicoles pour développer l'agriculture périurbaine		
	PATRIMOINE URBAIN	bâti patrimonial : résidentiel, vernaculaire, agricole, industriel et religieux (Poissy, Saint-Germain-en-Laye,), parcs et forêts urbains,		
		principales villes : Poissy, Saint-Germain-en-Laye, Nanterre, Achères.		
	GEOGRAPHIE	vues panoramiques depuis les hauteurs sur l'agglomération.		



Carte de synthèse des sensibilités pour les pays d'Ile-de-france



Bibliographie

Ouvrage

Normandie, services de tourisme Michelin, 12ème édition, printemps 1965, 202 pages.

Normandie GéoGuide, guides Gallimard, mai 2010, 615 pages.

Normandie Calvados, guides Gallimard, février 1996, 348 pages.

Normandie Eure, guides Gallimard, février 1996, 312 pages.

Seine-Maritime, encyclopédies du voyage Gallimard, novembre 2004, 332 pages.

La Seine en Ile-de-France, encyclopédies du voyage Gallimard, juillet 2007, 144 pages.

Clos-masures et paysage cauchois, Point de vues, conseil d'architecture, d'urbanisme et de l'environnement de Seine Maritime, novembre 2008, 256 pages.

Atlas du paysages

Atlas des paysages du Val-d'Oise, agences Vue d' Ici/Collin/Elsair, direction départementale des territoires du Val-d'oise, direction régionale et interdépartementale de l'environnement et de l'énergie de l'Ile-de-France, Conseil général du Val-d'Oise, 394 pages, octobre 2010.

Atlas des pays et paysages des Yvelines, Alain Mazas/Alain Freytet, conseil d'architecture, d'urbanisme et de l'environnement des Yvelines, éditions Courcoux, mars 1992, 244 pages, .

Atlas des paysages de Haute-Normandie, agence Folléa-Gauthier, en cours de validation par la région Haute-Normandie.

Inventaire régional des paysages de Basse-Normandie, Pierre Brunet / Pierre Girardin, conseil régional de Basse-Normandie - direction régionale de l'environnement de Basse-Normandie, 2006, 869 pages.

Etude

Corridor Baie de Seine – Ile-de-France-Analyse territoriale – État des lieux, direction générale des routes, direction générale de la mer et des transports, direction régionale de l'équipement de Haute-Normandie, CETE Normandie , décembre 2006, 64 pages.

Enjeux environnementaux dans le cadre de la ligne nouvelle Paris-Normandie, ministère de l'écologie, de l'énergie, du développement durable et de la mer, en charge des technologies vertes et des négociations sur le climat, direction régionale de l'environnement, de l'aménagement et du logement de Haute-Normandie, note du 3 février 2011, 25 pages.

Diagnostic paysager pour le renouvellement de la charte du parc naturel régional des boucles de la Seine normande, atelier des paysages - M. Blaise et M. Lecuyer, octobre 2010, 139 pages.

Stratégie de transformation urbaine et paysagère de Seine Aval, A.Grumbach et Associés - JR Mazaud - H. Saudecerre, Seine Aval Opération d'Intérêt National - Restitution finale, avril 2009, 76 pages.

Seine Aval - Seine Parc - Principes-Séquences-Matériaux LIN Seine Aval Opération d'Intérêt National, avril 2009, 187 pages.

Marché d'études de définition - «Composition urbaine et paysagère de Seine Aval», OBRAS, avril 2009, 69 pages.

Les paysages d'Ile-de-France - Les cahiers de l'institut d'aménagement et d'urbanisme de la Région d'Ile-de-France - N° 117/118, octobre 1997, 264 pages.

Mise en œuvre de la dimension fleuve du Sdrif sur le territoire de la Seine Aval, institut d'aménagement et d'urbanisme (d'Ile-de-france), septembre 2010, 206 pages.

Unités paysagères de la région Ile-de-France - Méthodologie, notice d'utilisation de la base de données et atlas, institut d'aménagement et d'urbanisme (d'Ile-de-france), juin 2010, 80 pages.

La vallée à un goût de paix et de guerre, A.Blouin/groupement d'intérêt public Seine Aval, septembre 2009, 73 pages (partie illustrée de l'étude).

Document internet

Les paysages d'Eure-et-Loir, conseil d'architecture d'urbanisme et de l'environnement d'Eure-et-Loir, 4 pages.

Les paysages du Val-d'Oise - Enjeux et méthodes, conseil général du Val-d'Oise, décembre 2002, 44 pages.

Le paysage et ses fonctions, 12 pages, www.arehn-asso.fr.

Le paysage dans l'estuaire de la Seine - Partage des visions et des projets - Les rencontres de Seine Aval, région Haute-Normandie, 18 pages.

Article de journal

Architecture et urbanisme : une stratégie territoriale réactive Seine Aval, Le Moniteur du 04 Février 2011, 2 pages.

Réseau Ferré de France
92 avenue de France
75648 PARIS cedex 13

www.rff.fr

Cette étude a été financée
par les partenaires suivants:



Conception couverture:  Stratis